

# Auswertung der Überflüge sowie der Fluggeräuschmessdaten des MP-111 in Raunheim

Berichtszeitraum: Januar 2020 – März 2020 | Stand 08.06.2020

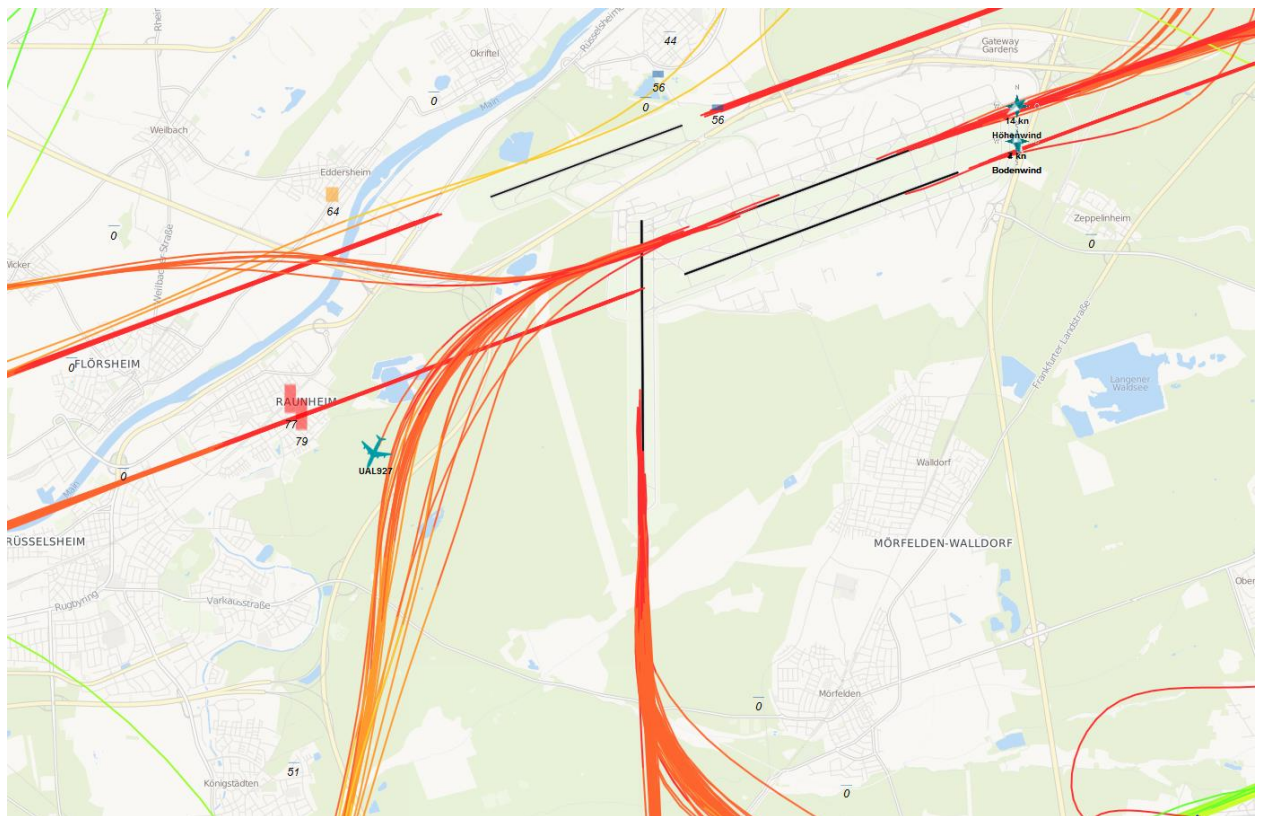

# Inhalt

<b>1</b>	<b>Einführung</b>	<b>4</b>
1.1	Messsystem deBAKOM	4
1.2	Erläuterung der verschiedenen Pegel (Abkürzungen)	4
1.3	Standort der Messstation	5
<b>2</b>	<b>Überflughöhen</b>	<b>7</b>
2.1	Auswertungsmethode und Erfassungsrate	7
2.2	Bahnnutzung bzgl. Landungen	10
2.3	Ausfallzeiten	10
2.4	Anflughöhen bei Betriebsrichtung 07	13
2.5	Abflughöhen bei Betriebsrichtung 25 – Südumfliegung	14
2.6	Abflughöhen bei Betriebsrichtung 25 – Northwest-Abflugstrecken	15
<b>3</b>	<b>Fluggeräuscheereignisse</b>	<b>18</b>
<b>4</b>	<b>Fluggeräuschpegel</b>	<b>19</b>
4.1	Maximalpegelverteilung	19
4.2	Leq- und NAT-Auswertung	21
4.3	Jahresübersicht 2020	24

# Anlagen

Anlage 1: Geräuschklassifikation der Firma deBAKOM

# Abbildungsverzeichnis

Abb. 1: Standort der Messstation MP-111 (Quelle: Google Maps) .....	5
Abb. 2: BR07 - Identifizierte Anflüge im März 2020, Vorderansicht (Quelle: Bing Maps) .....	7
Abb. 3: BR07 - Identifizierte Anflüge im März 2020, Draufsicht (Quelle: Bing Maps) .....	8
Abb. 4: BR25 (SU) - Identifizierte Abflüge im März 2020, Vorderansicht (Quelle: Bing Maps) .....	8
Abb. 5: BR25 (SU) - Identifizierte Abflüge im März 2020, Draufsicht (Quelle: Bing Maps) .....	9
Abb. 6: BR25 (NW) - Identifizierte Abflüge im März 2020, Vorderansicht (Quelle: Bing Maps) .....	9
Abb. 7: BR25 (NW) - Identifizierte Abflüge im März 2020, Draufsicht (Quelle: Bing Maps) .....	10
Abb. 8: Boxplots - Anflughöhen bei Betriebsrichtung 07 .....	14
Abb. 9: Boxplots - Abflughöhen bei Betriebsrichtung 25 – Südumfliegung .....	15
Abb. 10: Boxplots - Abflughöhen bei Betriebsrichtung 25 – Nordwest-Abflugstrecken .....	16
Abb. 11: Anzahl Fluggeräuscheignisse (Tag und Nacht) .....	18
Abb. 12: Maximalpegelverteilung am Tag (Fluggeräusch) .....	19
Abb. 13: Maximalpegelverteilung in der Nacht (Fluggeräusch) .....	20
Abb. 14: $L_{DIN}$ Tag und Nacht .....	21
Abb. 15: NAT68 und NAT72 .....	22
Abb. 16: $L_{eq}$ Tag und Nacht .....	22
Abb. 17: $L_{95}$ Tag und Nacht .....	23

# 1 Einführung

---

## 1.1 Messsystem deBAKOM

---

Wesentliche Komponenten des Messsystems sind eine wetterfeste und beheizte Mikrofoneinheit (Klasse 1 Mikrophon) mit Windschirm, eine Wetterstation sowie ein Messrechner. Bei Windgeschwindigkeiten im Mittel  $> 5$  m/s werden alle Geräusche ausgeblendet, um die Erfassung von Störgeräuschen zu verhindern. Die Daten werden im Messrechner erfasst und stündlich an das Umwelt- und Nachbarschaftshaus (UNH) übertragen.

Für die Geräuschauswertung wird eine spezielle Software eingesetzt, die eine 2-stufige Erkennung durchführt: 1. Stufe ist die Erkennung auf Grund physikalischer Parameter nach DIN 45643 (Messung und Beurteilung von Fluggeräuschen) d.h. der Schallpegel eines Fluggeräuschereignisses muss z.B. einen Messschwellenpegel um mindestens einen bestimmten Betrag übersteigen; 2. Stufe ist eine detaillierte Erkennung anhand einer Korrelationsanalyse mit Musterspektren (s. Anlage). Diese werden mit Hilfe von Audioaufzeichnungen aus für den Messort typischen Fluggeräuschereignissen erstellt. Als 3. Stufe werden die erkannten Fluggeräuschereignisse mit den FANOMOS-Daten (Radarspuren) der Deutschen Flugsicherung (DFS) korreliert. Falls diese Prüfkriterien alle zueinander passen, wird das Ereignis als Fluggeräuschereignis deklariert und fließt in die Fluggeräuschauswertung ein.

## 1.2 Erläuterung der verschiedenen Pegel (Abkürzungen)

---

$L_{DIN,T}$  = Fluggeräusch  $L_{eq}$  (nach DIN 45643 vom Februar 2011) (Tag 06:00 - 22:00 Uhr).

$L_{DIN,N}$  = Fluggeräusch  $L_{eq}$  (nach DIN 45643 vom Februar 2011) (Nacht 22:00 - 06:00 Uhr).

$L_{eq,T}$  =  $L_{eq}$  aller Geräusche (Tag 06:00 - 22:00 Uhr).

$L_{eq,N}$  =  $L_{eq}$  aller Geräusche (Nacht 22:00 - 06:00 Uhr).

$L_{95,T}$  =  $L_{eq}$  aller Geräusche der zu 95% der Beurteilungszeit überschritten ist (Tag 06:00 - 22:00 Uhr).

$L_{95,N}$  =  $L_{eq}$  aller Geräusche der zu 95% der Beurteilungszeit überschritten ist (Nacht 22:00 - 06:00 Uhr).

NAT68 = Anzahl der Fluggeräuschereignisse die 68 dB(A) überschreiten (Nacht 22:00 - 06:00 Uhr).

NAT72 = Anzahl der Fluggeräuschereignisse die 72 dB(A) überschreiten (Nacht 22:00 - 06:00 Uhr).

## 1.3 Standort der Messstation

Die Messstation auf dem Grundstück der Stadtwerke Raunheim wurde am 8. August 2011 in Betrieb genommen. Die Koordinaten des Standortes (MP-111) lauten: 32 U 461590; 5539789 [UTM]. Die Messhöhe des Mikrofons beträgt 4 m über dem Dach des Hauses (ca. 10 m ü. Grund).



Abb. 1: Standort der Messstation MP-111 (Quelle: Google Maps)

Diese Auswertung umfasst Daten vom 1. Januar 2020 bis zum 31. März 2020.

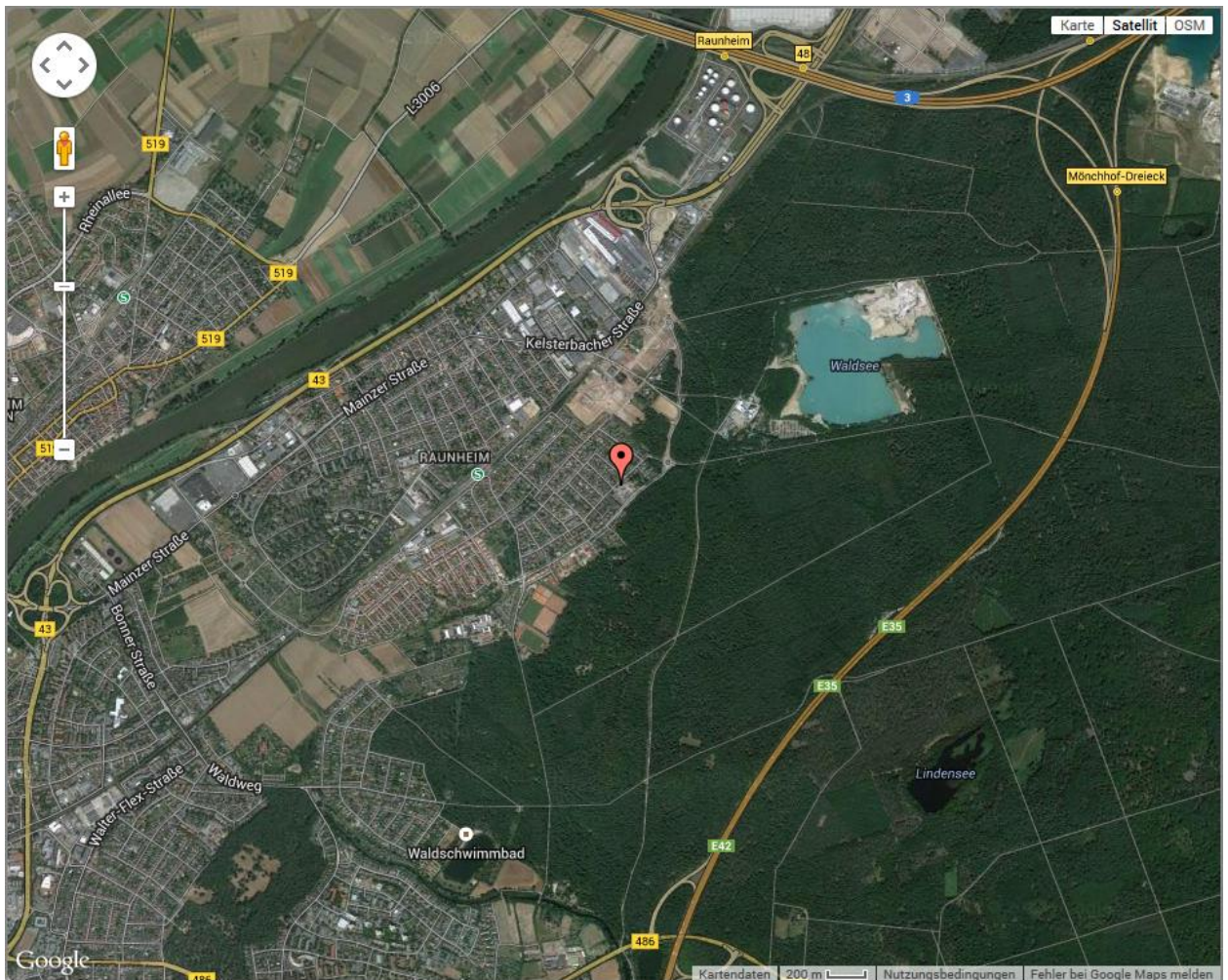

---

# Auswertung der Überflüge über Raunheim

---



## 2 Überflughöhen

### 2.1 Auswertungsmethode und Erfassungsrate

Die Auswertebereiche für die Überflüge über dem MP-201 haben folgende Ausdehnungsmaße:

- **Anflüge (BR07):** Breite jeweils 926 m (0,5 NM) links und rechts der Station; die Auswertungshöhe beträgt maximal 4500 m über NN (MSL), die Ausrichtung des Tors beträgt 70°.

- **Abflüge (BR25) Südumfliegung (SU):** 2778 m (1,5 NM) links und 1 m rechts der Station; die Auswertungshöhe beträgt maximal 4500 m über NN (MSL), die Ausrichtung des Tors beträgt 190°.

- **Abflüge (BR25) Nordwest-Abflugstrecken (NW):** 2778 m (1,5 NM) rechts und 1 m links der Station; die Auswertungshöhe beträgt maximal 4500 m über NN (MSL), die Ausrichtung des Tors beträgt 275°.

	Anzahl der Flüge durch die o.g. Tore	Anzahl der erfassten Fluggeräuscheignisse	Prozentualer Anteil der erfassten Fluggeräuscheignisse
Anflüge (BR07)	3604	3358	93,17%
Abflüge (BR25) SU	7020	5721	81,50%
Abflüge (BR25) NW	1356	731	53,91%

Zur Übersicht werden die Abbildungen der „Durchflugtore“ im März 2020 für BR07 und BR25 dargestellt. Es sind nur Flüge bis 13500 ft enthalten und die die o.g. Prüfkriterien 1 bis 3 erfüllt haben. Flüge die zu diesem Zeitpunkt höher als 13500 ft über dem Standort waren, sind in den FANOMOS-Daten, die das UNH erhält, nicht enthalten.



Abb. 2: BR07 - Identifizierte Anflüge im März 2020, Vorderansicht (Quelle: Bing Maps)



Abb. 3: BR07 - Identifizierte Anflüge im März 2020, Draufsicht (Quelle: Bing Maps)

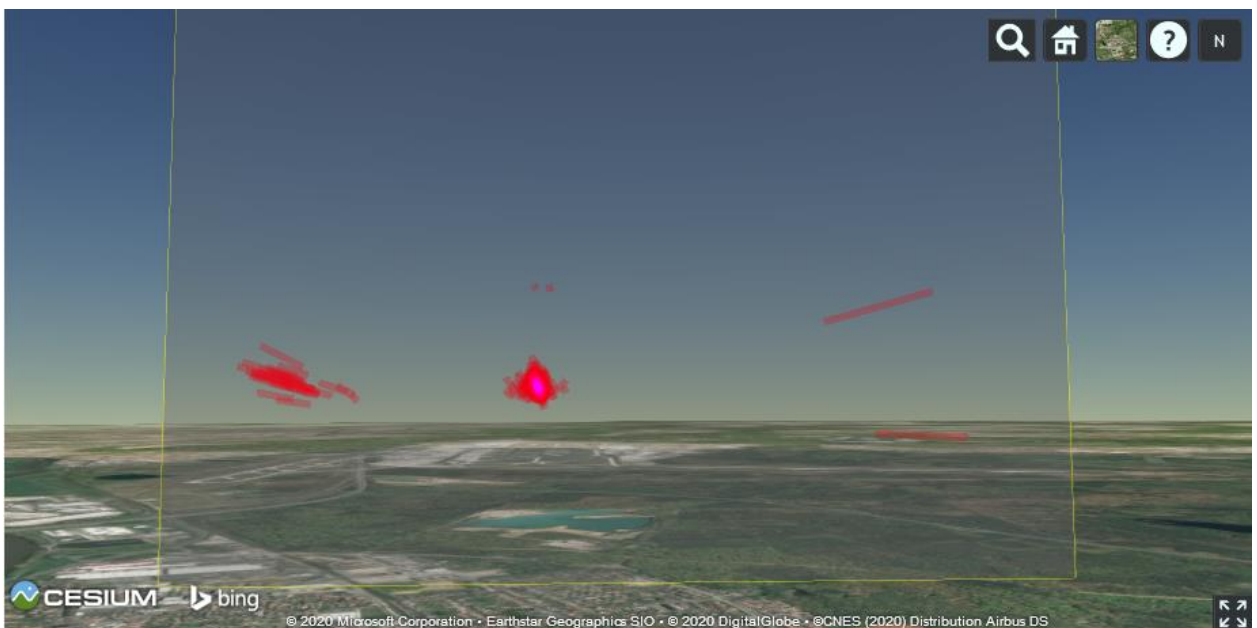

Abb. 4: BR25 (SU) - Identifizierte Abflüge im März 2020, Vorderansicht (Quelle: Bing Maps)





Abb. 5: BR25 (SU) - Identifizierte Abflüge im März 2020, Draufsicht (Quelle: Bing Maps)

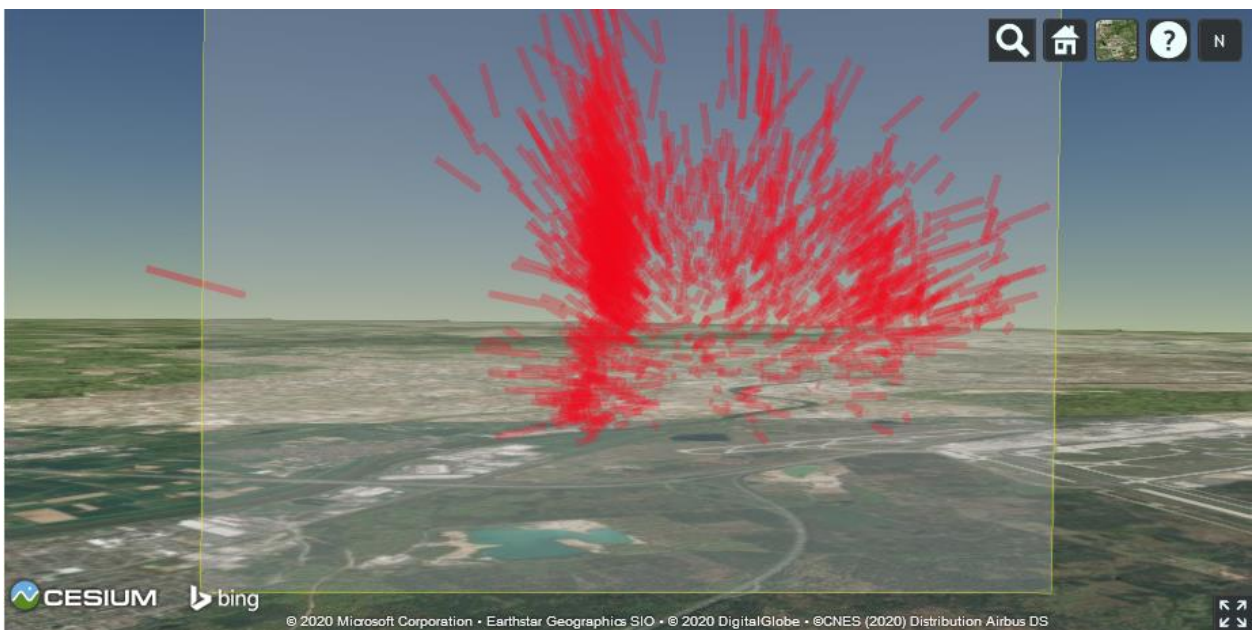

Abb. 6: BR25 (NW) - Identifizierte Abflüge im März 2020, Vorderansicht (Quelle: Bing Maps)

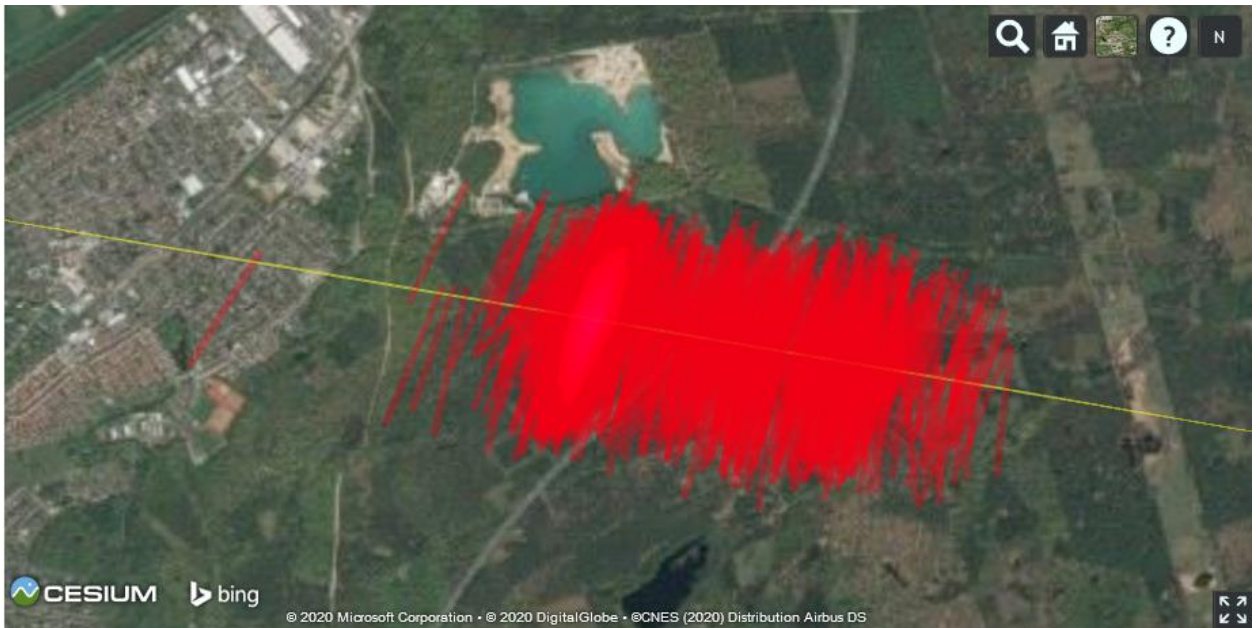

Abb. 7: BR25 (NW) - Identifizierte Abflüge im März 2020, Draufsicht (Quelle: Bing Maps)

## 2.2 Bahnnutzung bzgl. Landungen

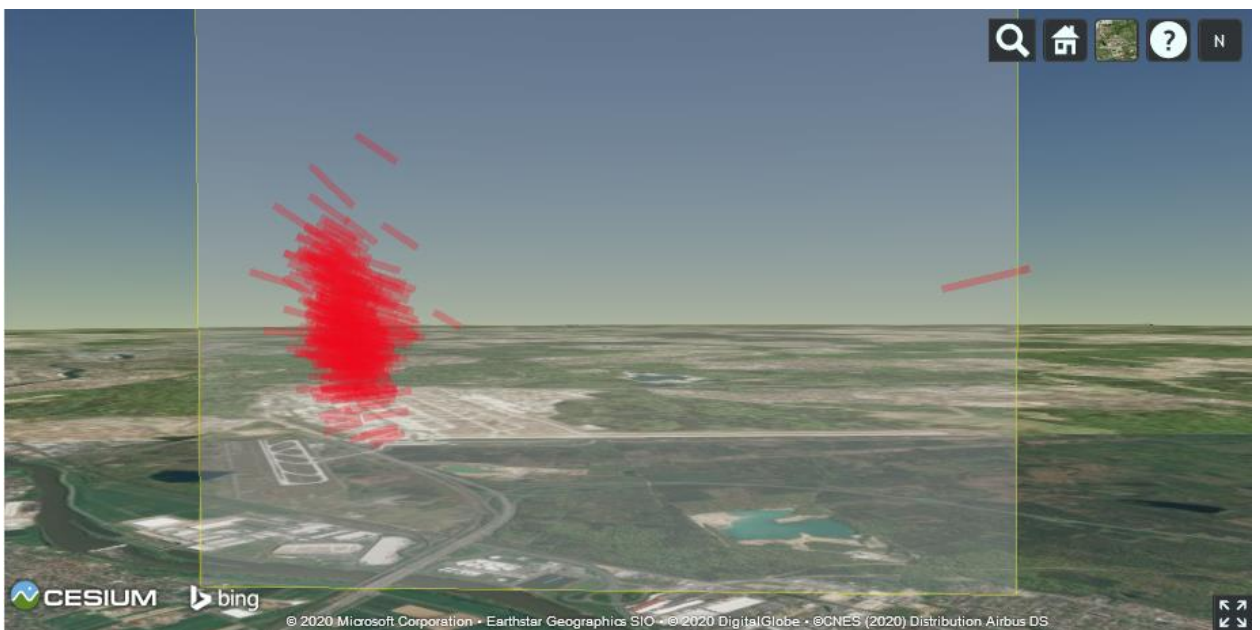
Bahnnutzung* in [%]	Betriebsrichtung 25			Betriebsrichtung 07			Monatlicher Durchschnitt	
	RWY 25R	RWY 25C	RWY 25L	RWY 07L	RWY 07C	RWY 07R	BR25	BR07
Januar	33,91%	11,49%	39,17%	7,16%	0,03%	8,24%	84,57%	15,43%
Februar	39,15%	17,36%	37,37%	2,73%	0,01%	3,38%	93,89%	6,11%
März	23,73%	15,09%	33,93%	5,88%	0,50%	20,87%	72,75%	27,25%

\*Die Prozentsätze der Bahnnutzung bzgl. Landungen beziehen sich auf den ganzen Monat.

## 2.3 Ausfallzeiten

Beginn	Ende	Ausfallzeit in Std.	Ausfallgrund
03.01.2020 11:00	03.01.2020 20:59	10 h	Windgeschwindigkeit
03.01.2020 23:00	04.01.2020 00:59	2 h	Windgeschwindigkeit
04.01.2020 13:00	04.01.2020 16:59	4 h	Windgeschwindigkeit
06.01.2020 15:00	06.01.2020 20:59	6 h	Windgeschwindigkeit
08.01.2020 05:00	08.01.2020 05:59	1 h	Windgeschwindigkeit
09.01.2020 06:00	09.01.2020 06:29	0,5 h	Stromausfall

09.01.2020 12:00	09.01.2020 13:59	2 h	Windgeschwindigkeit
10.01.2020 01:00	10.01.2020 04:59	4 h	Windgeschwindigkeit
10.01.2020 10:00	10.01.2020 14:59	5 h	Windgeschwindigkeit
10.01.2020 17:00	10.01.2020 17:59	1 h	Windgeschwindigkeit
12.01.2020 10:00	12.01.2020 18:59	9 h	Windgeschwindigkeit
13.01.2020 09:00	13.01.2020 09:39	0,67 h	Stromausfall
14.01.2020 05:00	14.01.2020 05:29	0,5 h	Stromausfall
14.01.2020 10:00	14.01.2020 20:59	11 h	Windgeschwindigkeit
15.01.2020 14:00	15.01.2020 16:59	3 h	Windgeschwindigkeit
15.01.2020 19:00	15.01.2020 22:59	4 h	Windgeschwindigkeit
16.01.2020 20:00	16.01.2020 20:34	0,58 h	Stromausfall
18.01.2020 11:00	18.01.2020 11:59	1 h	Windgeschwindigkeit
19.01.2020 16:00	19.01.2020 16:24	0,42 h	Stromausfall
21.01.2020 10:00	21.01.2020 10:54	0,92 h	Stromausfall
27.01.2020 07:00	27.01.2020 07:09	0,17 h	Stromausfall
27.01.2020 09:00	27.01.2020 09:59	1 h	Windgeschwindigkeit
27.01.2020 15:00	29.01.2020 02:59	36 h	Windgeschwindigkeit
28.01.2020 19:00	28.01.2020 19:59	1 h	Stromausfall
29.01.2020 06:00	29.01.2020 06:59	1 h	Windgeschwindigkeit
29.01.2020 09:00	29.01.2020 16:59	8 h	Windgeschwindigkeit
30.01.2020 03:00	30.01.2020 05:59	3 h	Windgeschwindigkeit
30.01.2020 12:00	30.01.2020 13:59	2 h	Windgeschwindigkeit
30.01.2020 18:00	01.02.2020 14:59	45 h	Windgeschwindigkeit
01.02.2020 20:00	02.02.2020 02:59	7 h	Windgeschwindigkeit
02.02.2020 12:00	03.02.2020 01:59	14 h	Windgeschwindigkeit
03.02.2020 06:00	03.02.2020 15:59	10 h	Windgeschwindigkeit
04.02.2020 01:00	04.02.2020 04:59	4 h	Windgeschwindigkeit
04.02.2020 12:00	04.02.2020 17:59	6 h	Windgeschwindigkeit
07.02.2020 08:00	07.02.2020 08:34	0,58 h	Stromausfall
09.02.2020 10:00	12.02.2020 17:59	80 h	Windgeschwindigkeit
13.02.2020 13:00	13.02.2020 13:59	1 h	Windgeschwindigkeit
13.02.2020 19:00	13.02.2020 19:59	1 h	Windgeschwindigkeit
13.02.2020 22:00	13.02.2020 22:59	1 h	Windgeschwindigkeit
14.02.2020 11:00	14.02.2020 12:59	2 h	Windgeschwindigkeit
15.02.2020 12:00	15.02.2020 15:59	4 h	Windgeschwindigkeit
16.02.2020 06:00	17.02.2020 04:59	23 h	Windgeschwindigkeit
17.02.2020 14:00	17.02.2020 18:59	5 h	Windgeschwindigkeit

17.02.2020 23:00	18.02.2020 22:29	23,5 h	Windgeschwindigkeit
19.02.2020 00:00	19.02.2020 16:59	17 h	Windgeschwindigkeit
20.02.2020 09:00	21.02.2020 05:59	21 h	Windgeschwindigkeit
21.02.2020 09:00	21.02.2020 17:59	9 h	Windgeschwindigkeit
22.02.2020 04:00	23.02.2020 22:59	43 h	Windgeschwindigkeit
24.02.2020 16:00	25.02.2020 16:59	25 h	Windgeschwindigkeit
25.02.2020 20:00	25.02.2020 22:59	3 h	Windgeschwindigkeit
26.02.2020 02:00	26.02.2020 16:59	15 h	Windgeschwindigkeit
27.02.2020 08:00	27.02.2020 12:59	5 h	Windgeschwindigkeit
27.02.2020 17:00	27.02.2020 18:59	2 h	Windgeschwindigkeit
28.02.2020 01:00	28.02.2020 02:59	2 h	Windgeschwindigkeit
28.02.2020 11:00	28.02.2020 15:59	5 h	Windgeschwindigkeit
28.02.2020 21:00	28.02.2020 22:59	2 h	Windgeschwindigkeit
29.02.2020 07:00	29.02.2020 07:34	0,58 h	Stromausfall
29.02.2020 10:00	29.02.2020 20:59	11 h	Windgeschwindigkeit
01.03.2020 01:00	01.03.2020 15:59	15 h	Windgeschwindigkeit
01.03.2020 23:00	02.03.2020 02:59	4 h	Windgeschwindigkeit
02.03.2020 08:00	02.03.2020 08:14	0,25 h	Stromausfall
03.03.2020 03:00	03.03.2020 04:59	2 h	Windgeschwindigkeit
03.03.2020 12:00	03.03.2020 14:59	3 h	Windgeschwindigkeit
04.03.2020 10:00	04.03.2020 16:59	7 h	Windgeschwindigkeit
06.03.2020 00:00	06.03.2020 10:59	11 h	Windgeschwindigkeit
06.03.2020 15:00	06.03.2020 15:59	1 h	Windgeschwindigkeit
07.03.2020 04:00	07.03.2020 05:59	2 h	Windgeschwindigkeit
07.03.2020 10:00	07.03.2020 10:34	0,58 h	Stromausfall
08.03.2020 06:00	08.03.2020 06:39	0,67 h	Stromausfall
08.03.2020 10:00	08.03.2020 19:59	10 h	Windgeschwindigkeit
08.03.2020 23:00	09.03.2020 01:59	3 h	Windgeschwindigkeit
09.03.2020 13:00	09.03.2020 17:59	5 h	Windgeschwindigkeit
10.03.2020 03:00	12.03.2020 20:59	66 h	Windgeschwindigkeit
13.03.2020 01:00	13.03.2020 16:59	16 h	Windgeschwindigkeit
14.03.2020 09:00	14.03.2020 09:29	0,5 h	Stromausfall
15.03.2020 12:00	15.03.2020 15:59	4 h	Windgeschwindigkeit
20.03.2020 13:00	22.03.2020 00:59	36 h	Windgeschwindigkeit
22.03.2020 08:00	22.03.2020 17:59	10 h	Windgeschwindigkeit
23.03.2020 08:00	23.03.2020 13:59	6 h	Windgeschwindigkeit
24.03.2020 11:00	24.03.2020 14:59	4 h	Windgeschwindigkeit

25.03.2020 09:00	25.03.2020 17:59	9 h	Windgeschwindigkeit
26.03.2020 09:00	26.03.2020 12:59	4 h	Windgeschwindigkeit
27.03.2020 16:00	27.03.2020 17:59	2 h	Windgeschwindigkeit
27.03.2020 22:00	27.03.2020 22:29	0,25 h	Stromausfall
28.03.2020 12:00	29.03.2020 00:59	13 h	Windgeschwindigkeit
29.03.2020 09:00	30.03.2020 03:59	19 h	Windgeschwindigkeit
30.03.2020 10:00	30.03.2020 10:59	1 h	Windgeschwindigkeit
30.03.2020 13:00	30.03.2020 13:59	1 h	Windgeschwindigkeit
31.03.2020 07:00	31.03.2020 18:59	12 h	Windgeschwindigkeit

## 2.4 Anflughöhen bei Betriebsrichtung 07

Bei den Auswertungen der An- und Abflughöhen wurden nur Flüge betrachtet, die durch die o.a. „Durchflugtore“ geflogen sind, die o.g. Prüfkriterien 1 bis 3 erfüllt haben und am Frankfurter Flughafen (EDDF) gestartet oder gelandet sind.

Höhe (MSL) in [ft] bei BR07	Januar	Februar	März	
Mittelwert	1350	1342	1328	
Standardfehler des Mittelwerts	2	1	1	
95% Konfidenzintervall des Mittelwerts	Untergrenze	1347	1340	1326
	Obergrenze	1354	1345	1330
5% getrimmtes Mittel	1347	1342	1326	
Median	1347	1342	1326	
Varianz	4311	977	1730	
Standardabweichung	66	31	42	
Minimum	1270	1247	1209	
Maximum	3443	1463	2020	
Spannweite	2173	216	811	
Interquartilbereich	28	35	36	
Schiefe	25,29	0,14	7,97	
Kurtosis	768,77	1,14	123,20	
Anzahl Ereignisse:	<b>1397</b>	<b>526</b>	<b>1435</b>	





Abb. 8: Boxplots - Anflughöhen bei Betriebsrichtung 07

## 2.5 Abflughöhen bei Betriebsrichtung 25 – Südumfliegung

Höhe (MSL) in [ft] bei BR25	Januar	Februar	März	
Mittelwert	3322	3358	3416	
Standardfehler des Mittelwerts	14	17	20	
95% Konfidenzintervall des Mittelwerts	Untergrenze	3294	3323	3376
	Obergrenze	3350	3392	3456
5% getrimmtes Mittel	3317	3353	3422	
Median	3340	3364	3436	
Varianz	545331	523106	541713	
Standardabweichung	738	723	736	
Minimum	1667	1566	1252	
Maximum	7034	6027	6046	
Spannweite	5367	4461	4794	
Interquartilbereich	880	861	937	
Schiefe	0,03	0,05	-0,12	
Kurtosis	0,28	0,18	-0,04	
Anzahl Ereignisse:	<b>2688</b>	<b>1725</b>	<b>1308</b>	

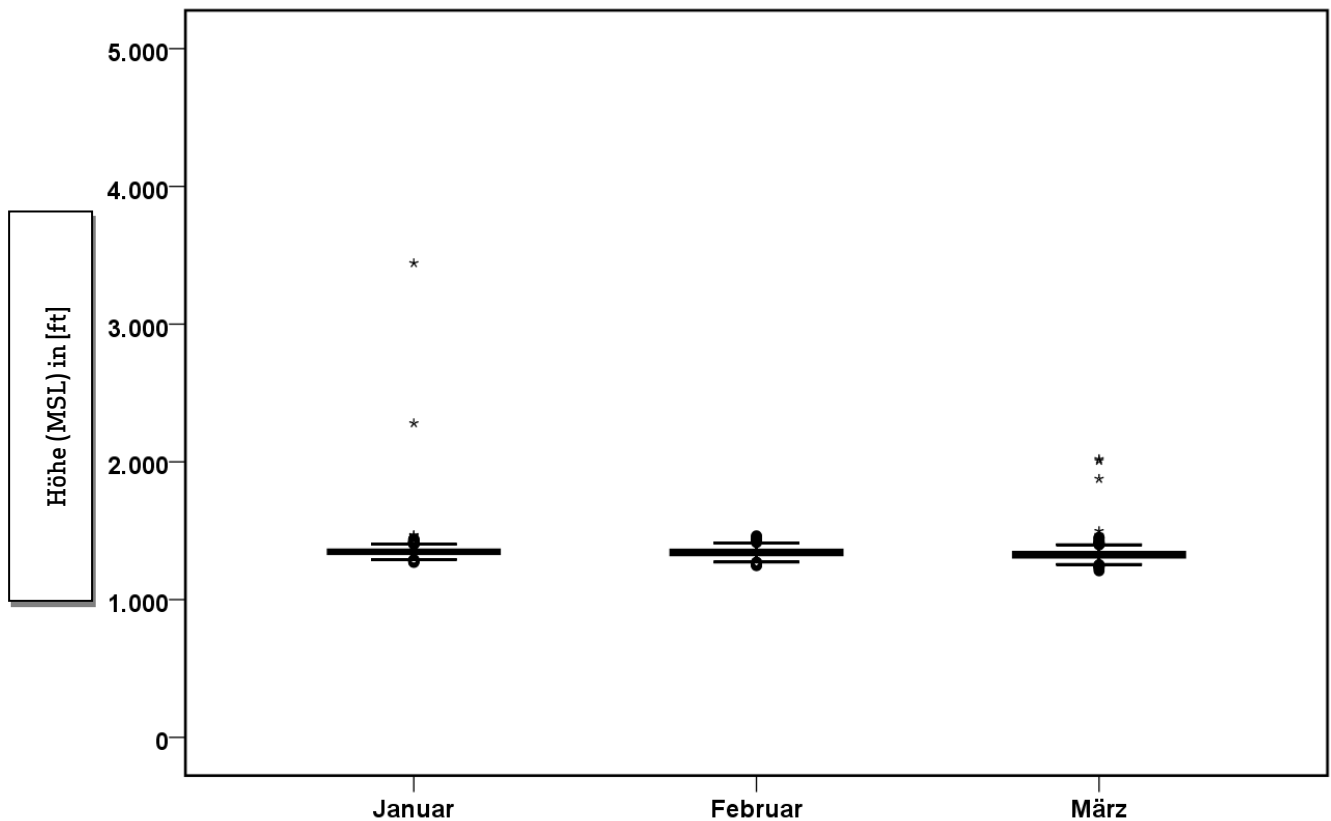

Abb. 9: Boxplots - Abflughöhen bei Betriebsrichtung 25 – Südumfliegung

## 2.6 Abflughöhen bei Betriebsrichtung 25 – Nordwest-Abflugstrecken

Höhe (MSL) in [ft] bei BR25	Januar	Februar	März
Mittelwert	2807	3017	2861
Standardfehler des Mittelwerts	30	40	35
95% Konfidenzintervall des Mittelwerts	Untergrenze	2748	2937
	Obergrenze	2866	3096
5% getrimmtes Mittel	2794	3019	2853
Median	2769	2975	2810
Varianz	334963	265632	239893
Standardabweichung	579	515	490
Minimum	1633	1928	1700
Maximum	5195	4190	4199
Spannweite	3562	2262	2499
Interquartilbereich	913	793	708
Schiefe	0,35	-0,07	0,25
Kurtosis	0,24	-0,70	0,02
Anzahl Ereignisse:	<b>370</b>	<b>164</b>	<b>197</b>

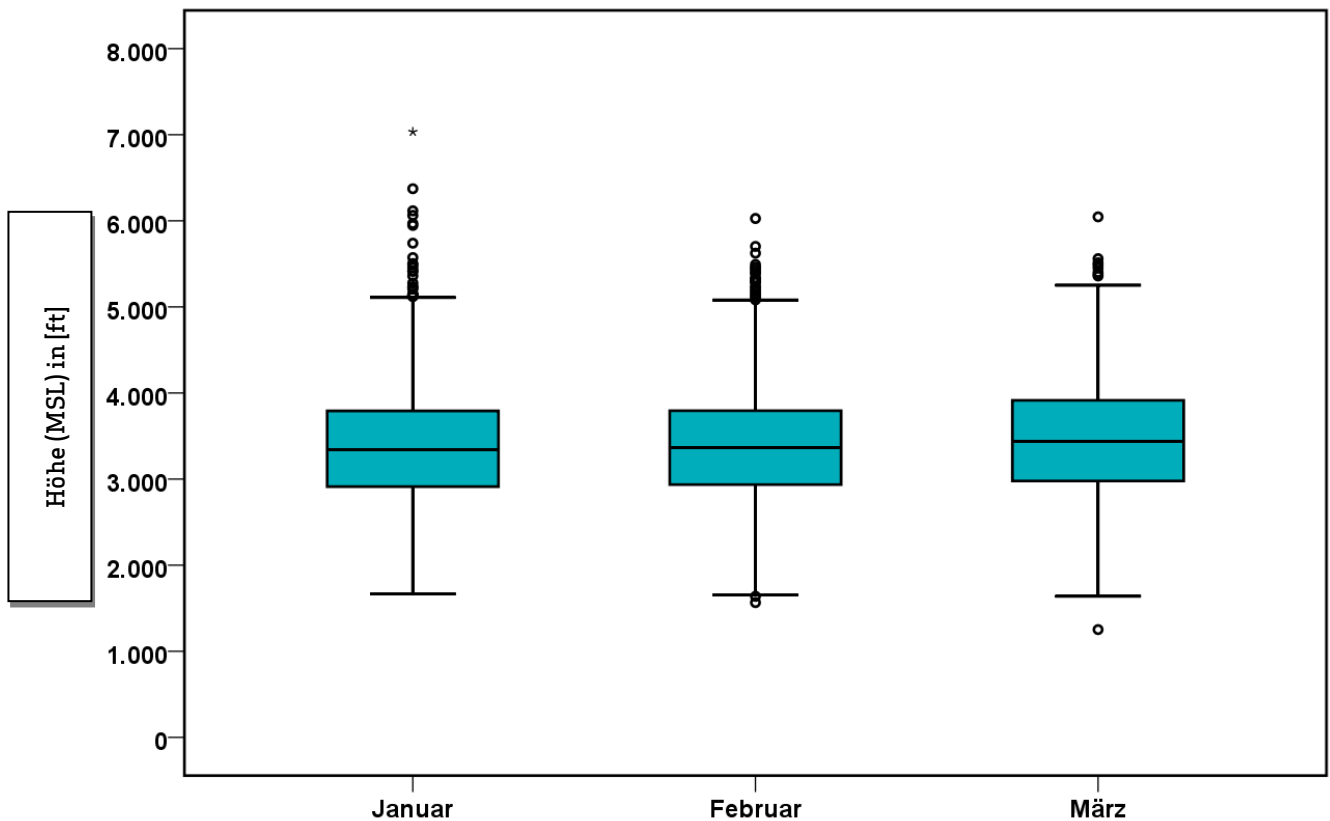

Abb. 10: Boxplots - Abflughöhen bei Betriebsrichtung 25 – Nordwest-Abflugstrecken

---

# Auswertung der Fluggeräuschmessstation (MP-111)

---

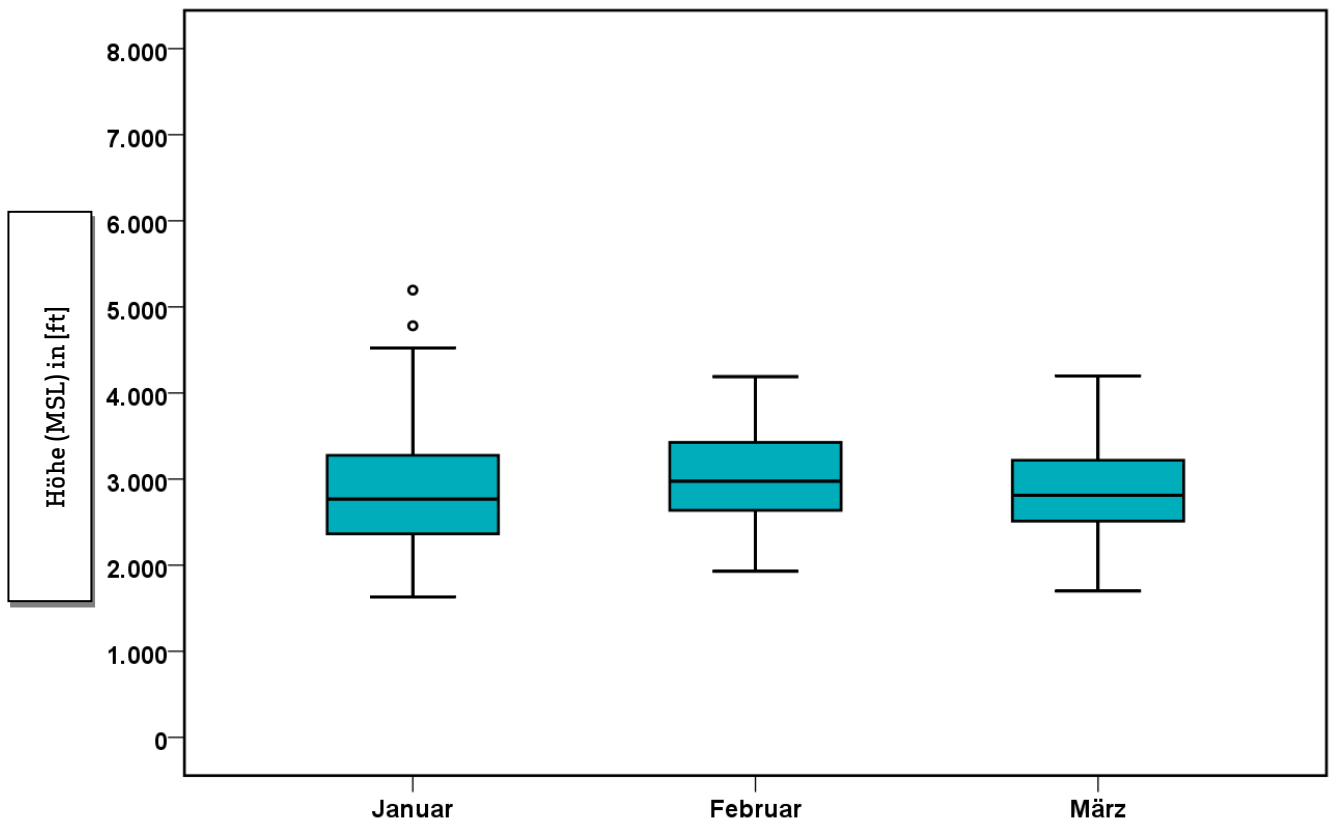

### 3 Fluggeräuscheignisse

„Ereignisse“ sind die von der Software der Station als Fluggeräuscheignis erkannten Pegel. Die Erkennung der Ereignisse basiert in Schritt 1 auf den Kriterien der DIN 45643, in Schritt 2 auf der Geräuschklassifikation der Firma deBAKOM (s. Anhang) und in Schritt 3 auf eine Korrelation mit den FANOMOS-Daten der DFS.

Die Tabelle zeigt die registrierten Fluggeräuscheignisse (Fluglärmereignisse) an der Station sowie die Anzahl der identifizierten Überflüge über die Station. Überflüge, die von der Station nicht als Ereignisse erkannt werden, sind in dieser Auswertung nicht enthalten.

	Anzahl der Ereignisse		Anzahl gesamt
	Tag 06:00 – 22:00 Uhr	Nacht 22:00 – 06:00 Uhr	BR07 & BR25
Januar	4180	275	4455
Februar	2255	160	2415
März	2658	282	2940



Abb. 11: Anzahl Fluggeräuscheignisse (Tag und Nacht)



## 4 Fluggeräuschpegel

### 4.1 Maximalpegelverteilung

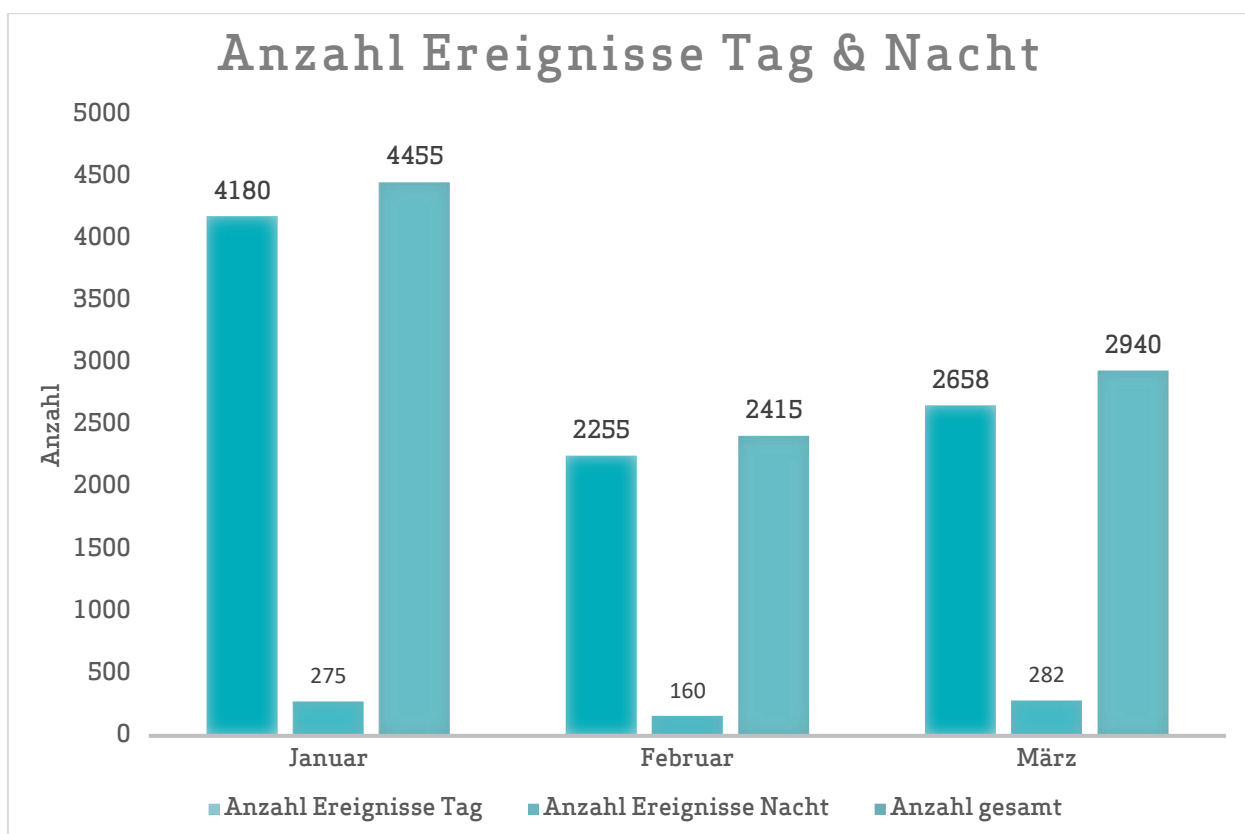
Maximalpegelverteilung am Tag (06:00 bis 22:00 Uhr)

	55 - 60 dB(A)	60 - 65 dB(A)	65 - 70 dB(A)	70 - 75 dB(A)	75 - 80 dB(A)	80 - 85 dB(A)
Januar	43	621	1720	909	774	113
Februar	4	260	1114	514	332	31
März	22	288	870	703	662	113



Abb. 12: Maximalpegelverteilung am Tag (Fluggeräusch)

Maximalpegelverteilung in der Nacht (22:00 bis 06:00 Uhr)

	55 - 60 dB(A)	60 - 65 dB(A)	65 - 70 dB(A)	70 - 75 dB(A)	75 - 80 dB(A)	80 - 85 dB(A)
Januar	6	45	113	23	68	20
Februar	1	21	90	13	25	10
März	3	40	79	36	101	23

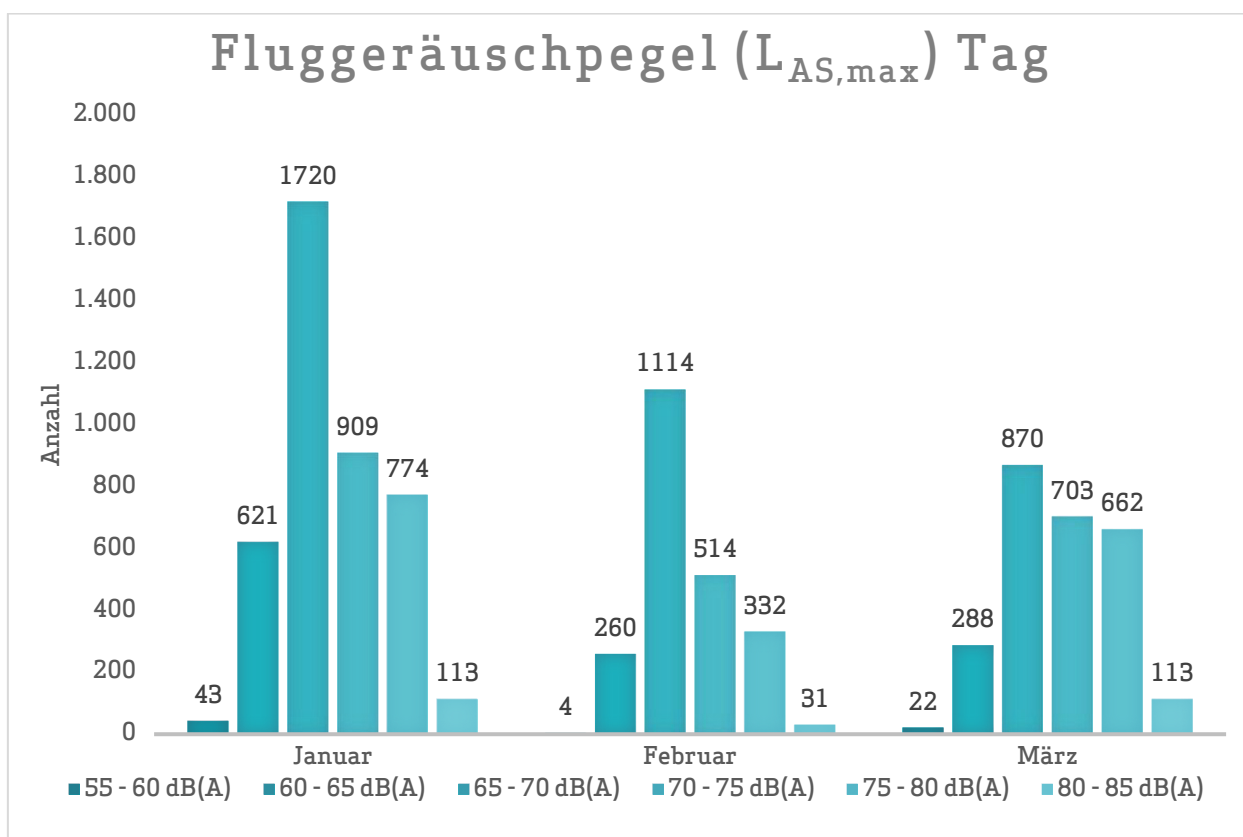

Abb. 13: Maximalpegelverteilung in der Nacht (Fluggeräusch)

## 4.2 Leq- und NAT-Auswertung

in dB(A)	$L_{DIN,T}$	$L_{DIN,N}$	NAT68*	NAT72*	$L_{eq,T}$	$L_{eq,N}$	$L_{95,T}$	$L_{95,N}$
Januar	58,1	50,1	146	105	59,2	62,1	46,1	41,7
Februar	57,6	49,1	91	44	59,6	55,5	47,2	43,5
März	58,2	52,1	188	152	60,5	53,8	46,1	41,6

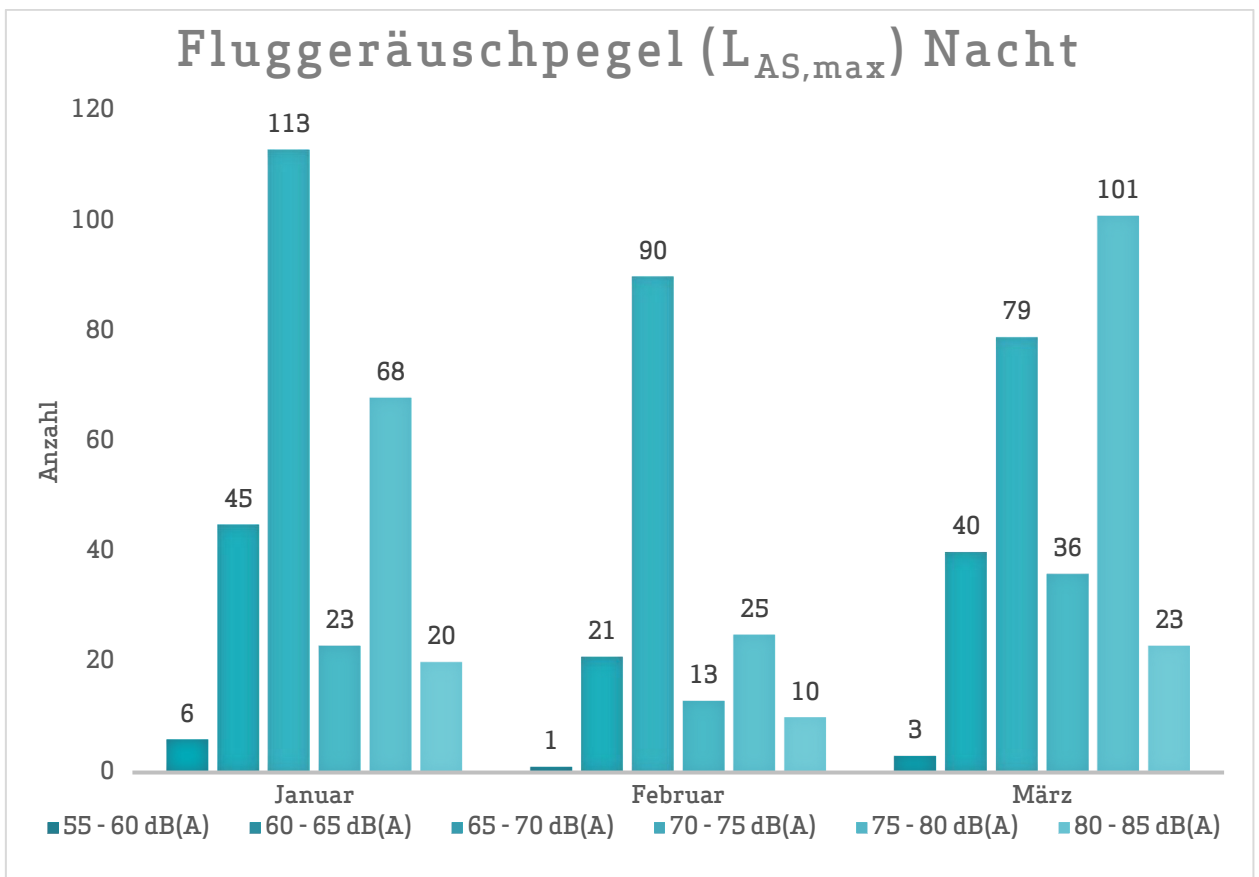

Abb. 14:  $L_{DIN}$  Tag und Nacht



Abb. 15: NAT68 und NAT72

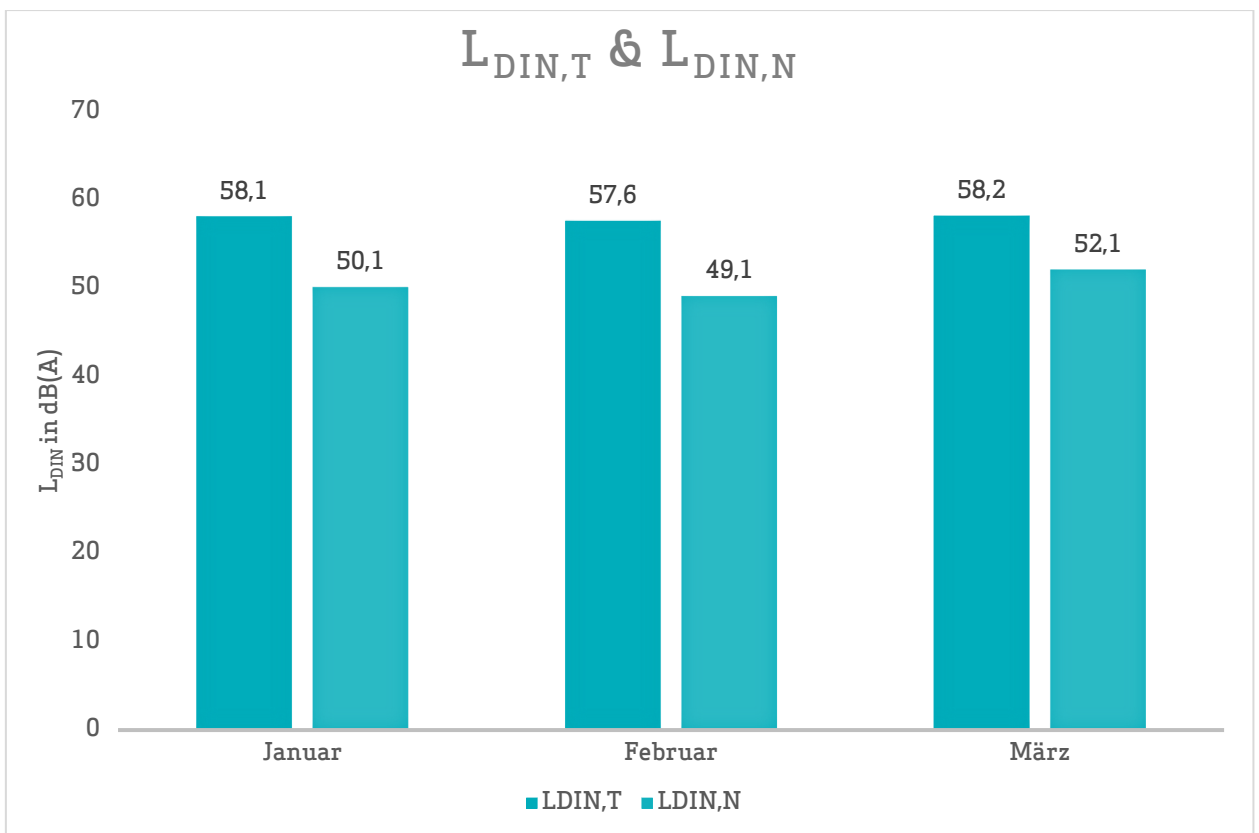

Abb. 16:  $L_{eq}$  Tag und Nacht

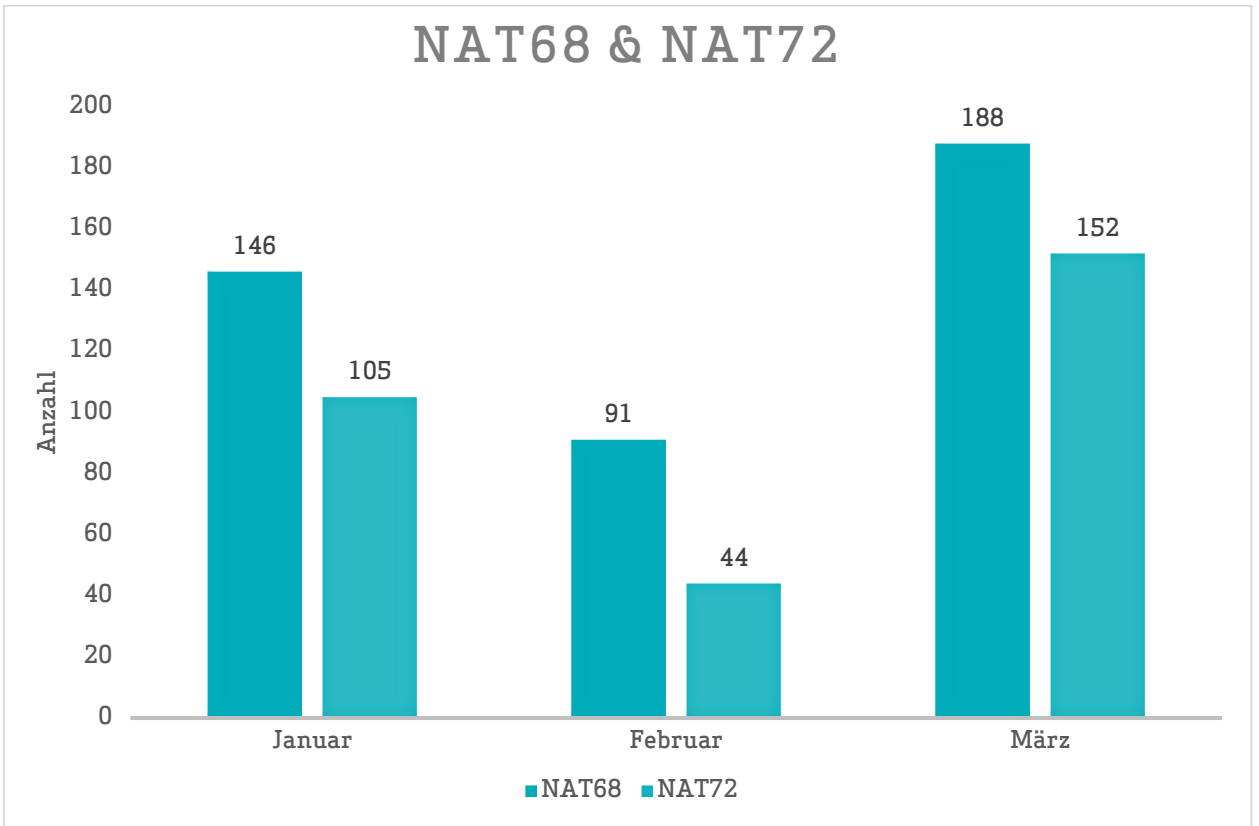

Abb. 17: L<sub>95</sub> Tag und Nacht

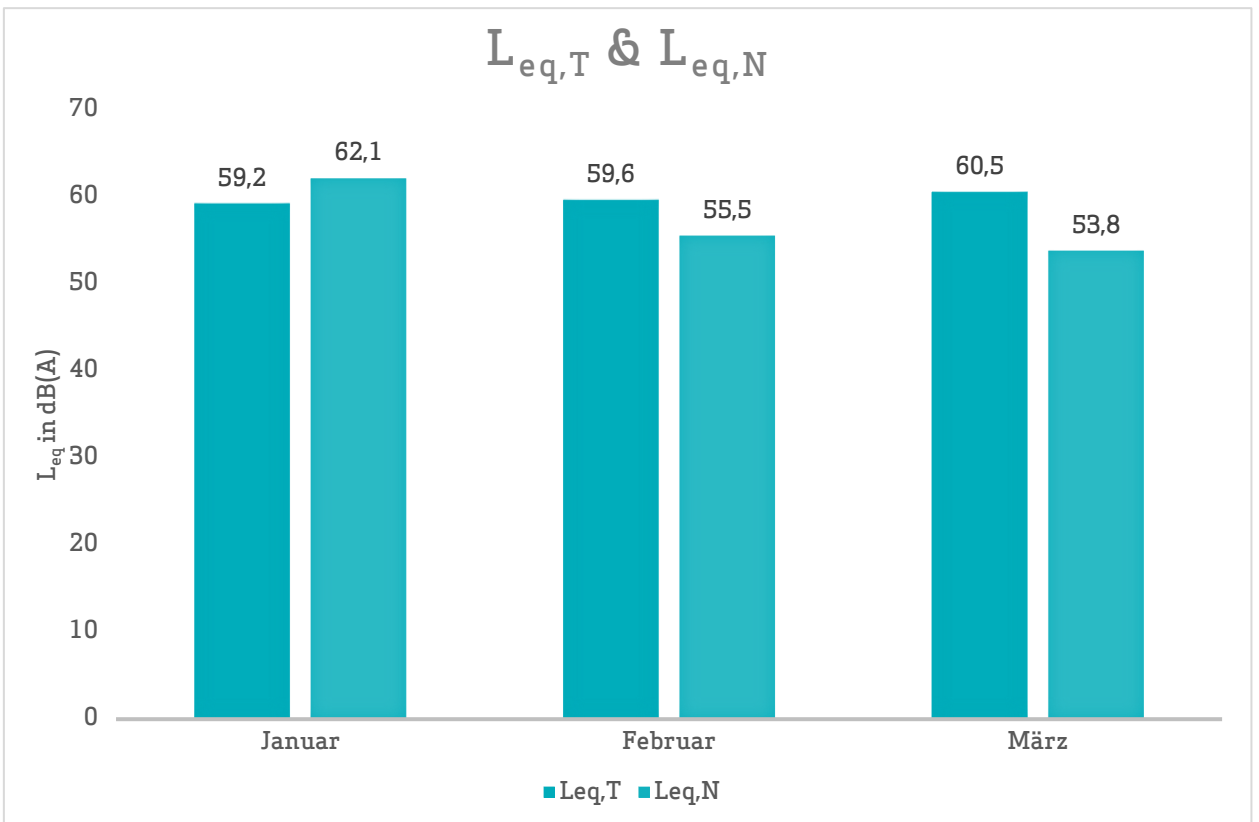

### 4.3 Jahresübersicht 2020

in dB(A)	L <sub>DIN,T</sub>	L <sub>DIN,N</sub>	NAT68*	NAT72*	L <sub>eq,T</sub>	L <sub>eq,N</sub>	L <sub>95,T</sub>	L <sub>95,N</sub>
Januar	58,1	50,1	146	105	59,2	62,1	46,1	41,7
Februar	57,6	49,1	91	44	59,6	55,5	47,2	43,5
März	58,2	52,1	188	152	60,5	53,8	46,1	41,6
April								
Mai								
Juni								
Juli								
August								
September								
Oktober								
November								
Dezember								

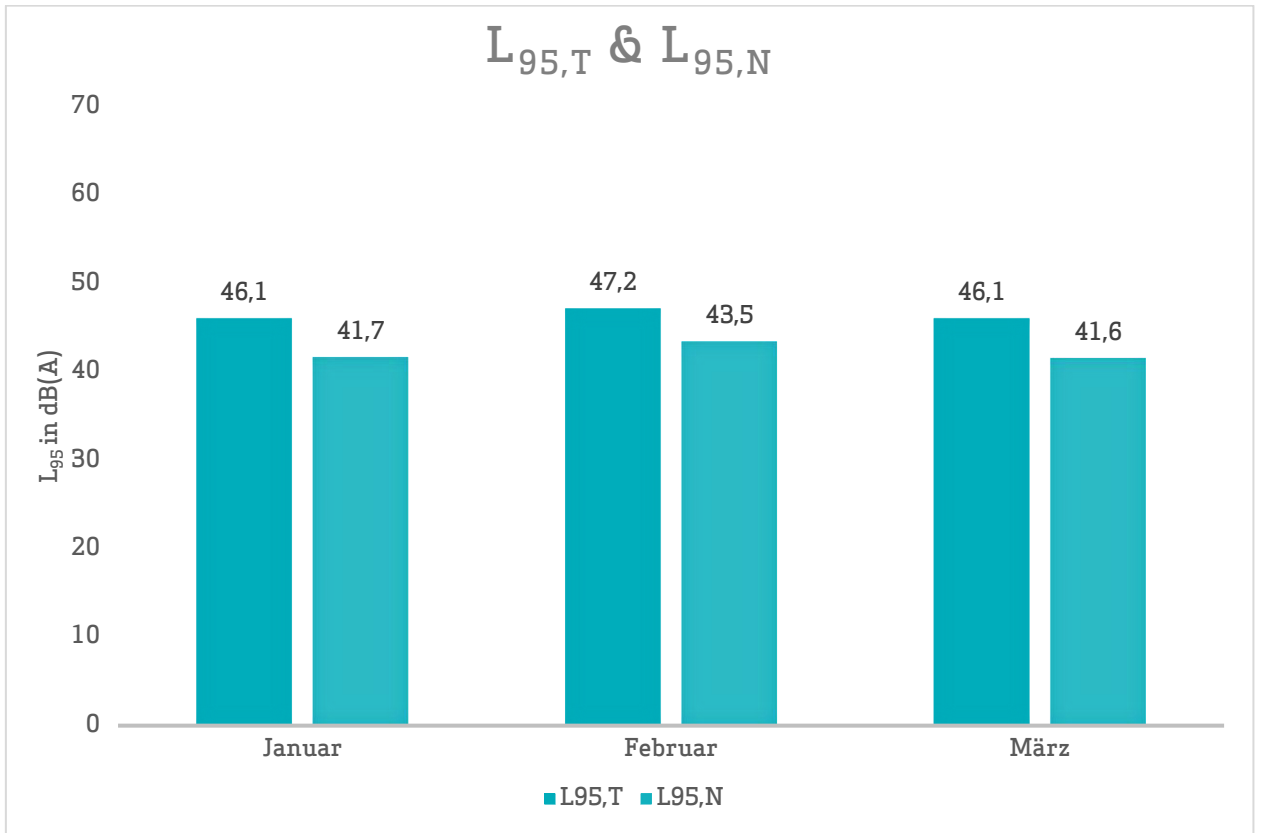
\* Hierbei handelt es sich um einen gemessenen Wert, der nicht nach Fluglärmschutzgesetz zur Definition von Fluglärmschutzzonen heranzuziehen ist.

**Herausgeber** Umwelt- und Nachbarschaftshaus | Gemeinnützige Umwelthaus GmbH  
Rüsselsheimer Str. 100 | 65451 Kelsterbach | [www.umwelthaus.org](http://www.umwelthaus.org)

# Fluglärmmessung mit automatischer Geräuschklassifikation

D.Hemmer<sup>1</sup>, D. Knauß<sup>2</sup>, C. Pörschmann<sup>1</sup>

<sup>1</sup> Fachhochschule Köln, 50679 Köln - e-mail: [dominic.hemmer@fh-koeln.de](mailto:dominic.hemmer@fh-koeln.de)

<sup>2</sup> deBAKOM GmbH, 51519 Odenthal

## Einleitung

Bei der Messung von Flugzeuggeräuschen ist mit einer Beeinflussung des Fluglärmpegels durch verschiedene Fremdgeräusche zu rechnen. Zur Trennung dieser Ereignisse gibt es unter anderem die Möglichkeit der Klassifizierung durch Mustererkennung oder Korrelationsanalyse, die eine getrennte Betrachtung der auftretenden Schallereignisse ermöglicht. In der hier vorgestellten Untersuchung geht es in erster Linie um die Auswirkung verschiedener Erkennungsmethoden auf den Mittelungspegel und weniger um die Fehlerraten bei der Erkennung der Anzahl an Flugzeugen.

## Vergleich zweier Methoden

Zur Geräuschidentifikation von Flugzeugen wurde an der Fachhochschule Köln ein Algorithmus entwickelt, mit dem es möglich ist, Flugzeuggeräusche zu identifizieren (Methode 1) [1]. Im Rahmen eines gemeinsamen Forschungsprojektes kann mit der Firma deBAKOM aus Odenthal der neu entwickelte Algorithmus getestet und mit dem vorhandenen Verfahren (Methode 2) der deBAKOM verglichen werden.

## Methode 1

Die verwendete Musteranalyse arbeitet mit einem Vergleich mehrerer spektraler und temporaler akustischer Eigenschaften die als Merkmale zur Identifikation von Audiosignalen dienen. Untersuchungen mit verschiedenen akustischen Merkmalen zeigten [1], dass sich einige besonders gut zur Identifikation von Flugzeuggeräuschen eignen. Folgende Merkmale wurden zur Identifikation verwendet:

- spektraler Schwerpunkt
- spektrale Wölbung und Schiefe
- Linear Predictive Coding: Schwerpunkt und Schwankung
- MFCC (Mel Frequency Cepstral Coefficients)

Die Verwendung von MFCC stellt sich als besonders günstig heraus. Werden bestimmte Koeffizienten der MFCC verwendet, so erhält man einen Merkmalsvektor, welcher eine gute Unterscheidung von Flugzeuggeräusche und anderen Geräuschklassen ermöglicht.



Abbildung 1: MFCC aus verschiedenen Klassen (a: Flugzeug, b: Auto, c: Zug, d: Hintergrund) – Dargestellt sind jeweils 18 Koeffizienten, aufgetragen über der Zeit.

## Methode 2

Die derzeit in der Praxis eingesetzte Methode zur automatischen Erkennung von Fluglärm ist ein 3-stufiges Verfahren, das auf der spektralen Struktur und dem typischen zeitlichen Verlauf von Flugzeuggeräuschen, wie er z.B. in der DIN 45643 beschrieben ist, beruht. Die ersten beiden Stufen der Erkennung nutzen die spektrale Struktur des Fluglärms zur Identifikation. In der ersten Stufe erfolgt die Zuordnung anhand des Gesamtspektrums, während in der zweiten Stufe eine detailliertere Erkennung anhand einer Korrelationsanalyse mit Musterspektren erfolgt. Diese Musterspektren werden anhand von Audioaufzeichnungen aus für den Messort typischen Fluglärmereignissen erstellt.

Da die spektrale Struktur von Fluglärmgeräuschen stark variiert, d.h. auch vom jeweiligen Messort abhängig ist, ist eine individuelle Anpassung der Muster an den Messort erforderlich. Dies kann entweder vorab erfolgen, falls bereits Audioaufzeichnungen vorliegen, oder die Zuordnung wird nach der Messung durchgeführt. In beiden Fällen erfolgt die Erkennung mit Stufe 1, die bereits eine gute Erkennung zulässt. Die Bestimmung des Fluglärmpegels erfolgt in der Regel ereignisorientiert, d.h. Fluglärm ist auf eine kurze Zeitspanne beschränkt. Diese Tatsache wird im dritten Teil der Fluglärm-erkennung verwendet, indem aus dem Pegel-Zeitverlauf Ereignisse heraus gefiltert werden, die der typischen zeitlichen Struktur des Fluglärms am Messort entsprechen. Dies sind z.B. die Dauer des Ereignisses, die sogenannte t10-Zeit oder typische Pegelhöhen. Damit stehen für die Zuordnung zwei Kriterien zur Verfügung: Das Geräusch entspricht in seiner spektralen Struktur Fluglärm und die zeitliche Struktur entspricht den Fluglärmgeräuschen.

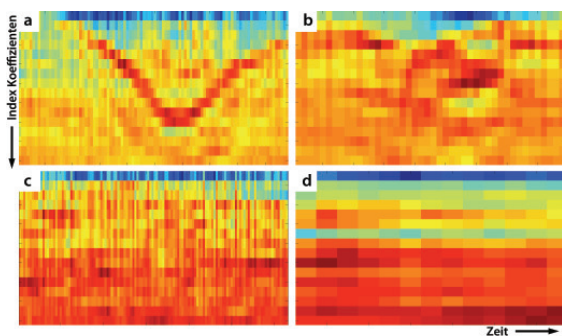
## Beispiele aus der Praxis

Die Tabelle in Abbildung 2 zeigt ein Beispiel für die automatische Fluglärm-erkennung. Das Messsystem wurde im August 2010 in Neu-Isenburg (Flughafen Frankfurt) eingerichtet. In der Tabelle sind die Pegelwerte sowie die Anzahl von Fluglärmereignissen in einem Erfassungszeitraum von 5 Monaten mit automatischer (deBAKOM) und manueller Auswertung dargestellt. Für den Monat August wurden dabei lediglich Stufe 1 und Stufe 3 der Erkennung eingesetzt. Ab September auch Stufe 2. Wie der Tabelle zu entnehmen ist, zeigen die Pegel der beiden Auswertungen nur geringe Abweichungen. Bei der Anzahl der zugeordneten Ereignisse hingegen ergeben sich größere Diskrepanzen, die vor allem durch Ereignisse mit kleinen Pegeln nahe der Schwelle verursacht werden.

		Ld dB(A)	Ln dB(A)	Anzahl Tag	Anzahl Nacht
August 2010	deBAKOM	59,7	53,9	10617	1390
	manuell	59,2	53,2	8623	1124
	Differenz	0,5	0,7	1994	266
September 2010	deBAKOM	60	53,6	12744	1583
	manuell	59,8	53,4	11175	1504
	Differenz	0,2	0,2	1569	79
Oktober 2010	deBAKOM	60,3	55,7	11994	1710
	manuell	60,1	55,4	11012	1649
	Differenz	0,2	0,3	982	61
November 2010	deBAKOM	60,2	55,4	11635	1514
	manuell	59,9	55,2	10544	1466
	Differenz	0,3	0,2	1091	48
Dezember 2010	deBAKOM	58,8	54,4	10013	1577
	manuell	58,8	54,3	9479	1529
	Differenz	0	0,1	534	48

Abbildung 2: Vergleich der Messungen in Neu-Isenburg zwischen manueller und automatischer Auswertung. Für September wurde eine Musteranpassung vorgenommen, die dazu führte, dass die Differenz zwischen automatischer und manueller Erkennung kleiner wird.

Im folgenden Beispiel befand sich die Messanlage im Unterschied zum vorigen Szenario direkt an der Straße, so dass die Pegelaufzeichnungen eine Mischung aus Straßenverkehr und Fluglärm darstellen. In der folgenden Grafik sind für 2 Tage die anhand verschiedener Verfahren ermittelten Fluglärmpegel, so wie der errechnete Mittelungspegel gegenübergestellt.



Abbildung 3: Auswertung der Messdaten. Vergleich von Methode 1, Methode 2 und manueller Auswertung. Oben: 23.10.08 (Tag ohne Regen) • Unten: 27.10.08 (Tag mit Regen). Ohne Regen ist die Abweichung der Mittelungspegel nur gering. Erhöht sich durch Regen jedoch das Hintergrundgeräusch, so wird die Erkennung schlechter und der Mittelungspegel weicht stärker ab.

Die folgenden Abbildungen zeigen den Pegel-Zeitverlauf für einen Zeitabschnitt mit wenig KFZ (5-6 Uhr) und einen Abschnitt mit deutlich mehr Fremdgeräuschen (15-16 Uhr). In Abbildung 4 (unten) ist deutlich zu erkennen, dass eine ‚einfache‘ Zuordnung der Ereignisse – Fluglärm nicht mehr möglich ist.

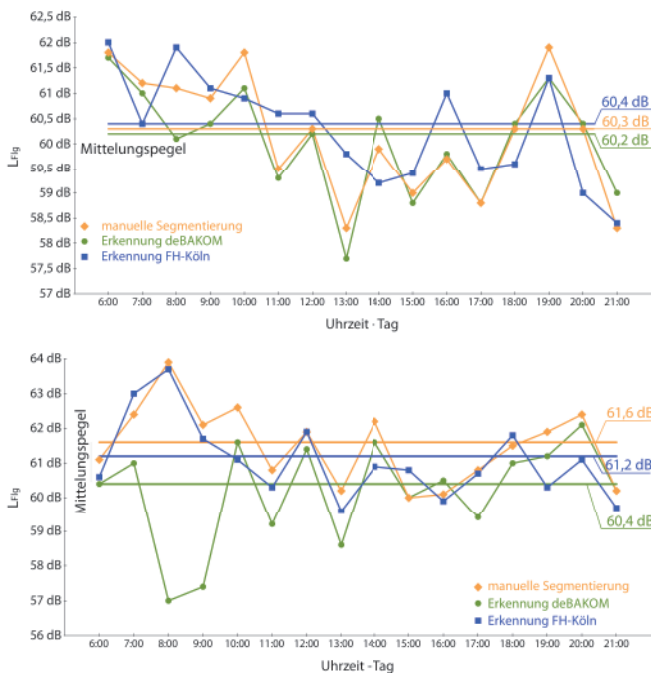

Abbildung 4: Pegelschrieb mit farblich markierter Erkennung der Klasse (blau: Flugzeug, grün: keine Erkennung) - Oben: Nacht • Unten: Tag

Diese Fluglärmereignisse sind auch manuell nicht ohne weiteres zu identifizieren, da es sich bei den Ereignissen um eine Mischung aus Fluglärm und anderen Lärmereignissen handelt. Dies ist mit ein Grund, weshalb in einzelnen Stunden zum Teil größere Abweichungen zwischen den Pegeln aus den drei Verfahren auftreten (Abb. 3). Da der Fluglärmpegel jedoch nicht auf Stundenbasis, sondern anhand eines Langzeitmittelungspegels über 6 Monate bestimmt wird, ist die automatische Erkennung geeignet, Fluglärmereignisse und deren Pegel zu ermitteln (Abb. 2).

## Fazit

Bei dem Vergleich der vorgestellten Methoden sind nur geringe Abweichungen im Mittelungspegel zu beobachten. Betrachtet man den Pegel bei dem Vergleich der unterschiedlichen Methoden, so ergeben sich nur geringe Abweichungen beim Mittelungspegel. Allerdings gibt es eine größere Abweichung bei der Betrachtung der Anzahl der erkannten Ereignisse. Die Ursache für die Abweichung liegt maßgeblich an dem gleichzeitigen Auftreten verschiedener Geräuschklassen am Messort. Fluglärmernennung ist jedoch nur ein Beispiel für die Mustererkennung. Die Verfahren sollen nicht nur für Fluglärm, sondern auch für andere Geräushtypen (Straße, Bahn, Industrie etc.) eingesetzt werden.

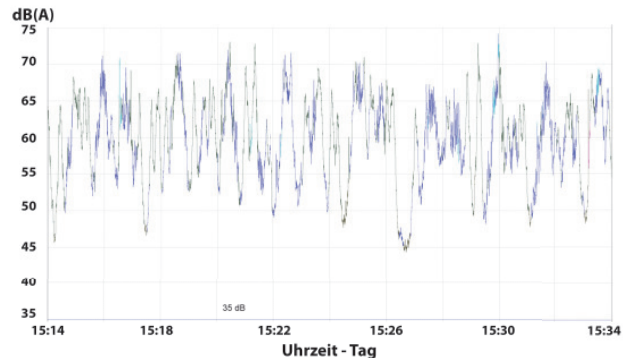
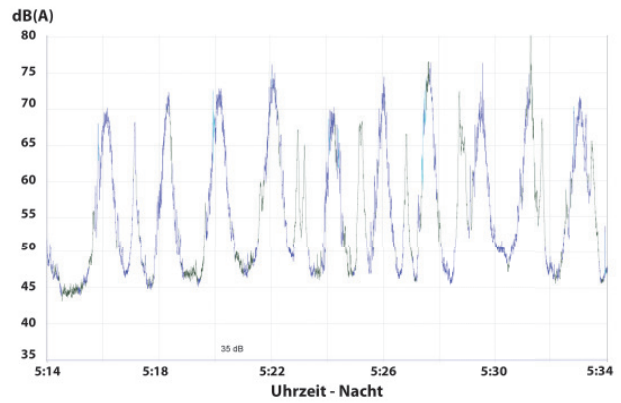
## Literatur

- [1] D. Hemmer, C. Pörschmann (2010). Testsystem zum Vergleich verschiedener Parameter zur Verbesserung der Erkennungsleistung bei der Flugzeuggeräuschidentifikation. In: Fortschritte der Akustik - DAGA 2010, DEGA e.V., D - Oldenburg, pp. 829-830