

Auswertung der Überflüge sowie der Fluggeräuschmessdaten des MP-208 in Gustavsburg

Berichtszeitraum: Juli 2021 – September 2021 | Stand 09.12.2021

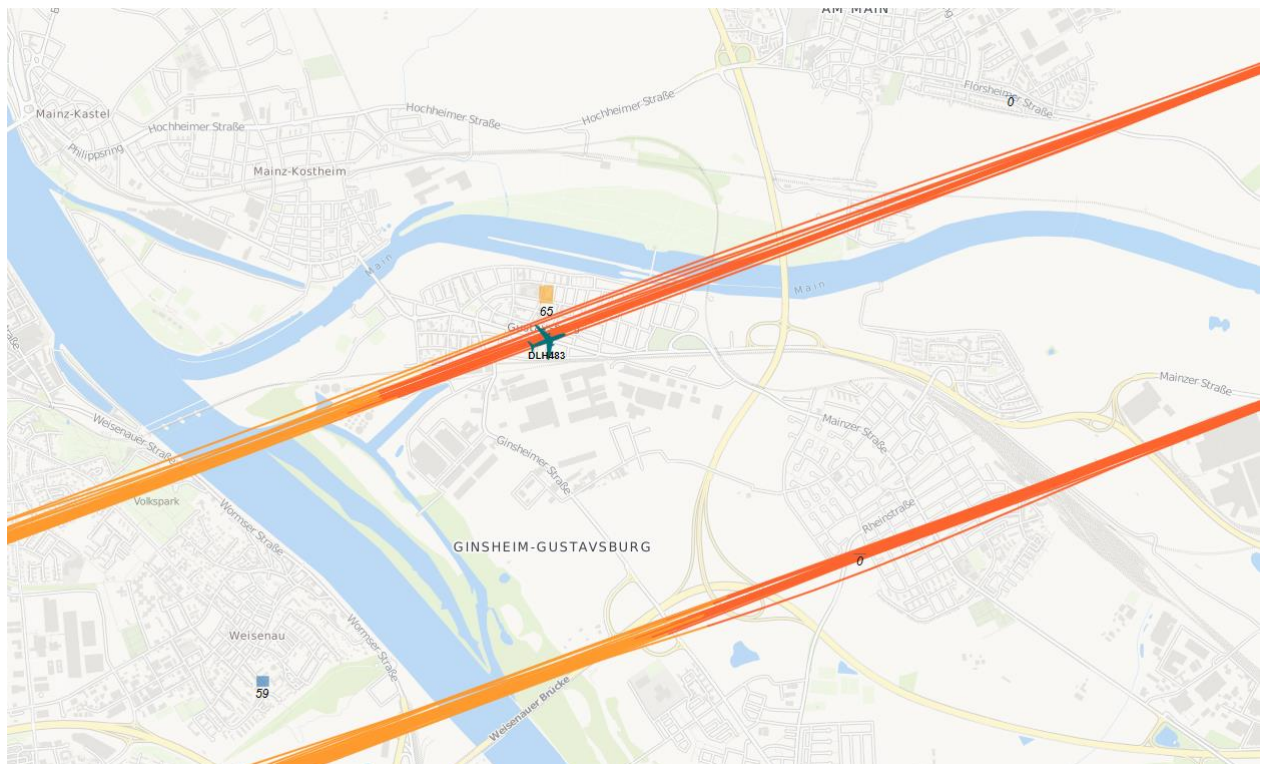

Inhalt

1	Einführung	4
1.1	Messsystem deBAKOM	4
1.2	Erläuterung der verschiedenen Pegel (Abkürzungen)	4
1.3	Standort der Messstation	5
2	Überflughöhen	7
2.1	Auswertungsmethode und Erfassungsrage	7
2.2	Bahnnutzung bzgl. Landungen	9
2.3	Ausfallzeiten	9
2.4	Anflughöhen bei Betriebsrichtung 07	10
2.5	Abflughöhen bei Betriebsrichtung 18 und 25	12
3	Fluggeräuschereignisse	14
4	Fluggeräuschpegel	15
4.1	Maximalpegelverteilung	15
4.2	Leq- und NAT-Auswertung	17
4.3	Jahresübersicht 2021	20

Anlagen

Anlage 1: Geräuschklassifikation der Firma deBAKOM

Abbildungsverzeichnis

Abb. 1: Standort der Messstation MP-208 (Quelle: Google Maps)	5
Abb. 2: BR07 - Identifizierte Anflüge im September 2021, Vorderansicht (Quelle: Bing Maps)	7
Abb. 3: BR07 - Identifizierte Anflüge im September 2021, Draufsicht (Quelle: Bing Maps)	8
Abb. 4: BR18 & BR25 - Identifizierte Abflüge im September 2021, Vorderansicht (Quelle: Bing Maps)	8
Abb. 5: BR18 & BR25 - Identifizierte Abflüge im September 2021, Draufsicht (Quelle: Bing Maps)	9
Abb. 6: Boxplots - Anflughöhen bei Betriebsrichtung 07	11
Abb. 7: Boxplots - Abflughöhen bei Betriebsrichtung 18 und 25	12
Abb. 8: Anzahl Fluggeräuscheignisse (Tag und Nacht)	14
Abb. 9: Maximalpegelverteilung am Tag (Fluggeräusch)	15
Abb. 10: Maximalpegelverteilung in der Nacht (Fluggeräusch)	16
Abb. 11: L_{DIN} Tag und Nacht	17
Abb. 12: NAT68 und NAT72	18
Abb. 13: L_{eq} Tag und Nacht	18
Abb. 14: L_{95} Tag und Nacht	19

1 Einführung

1.1 Messsystem deBAKOM

Wesentliche Komponenten des Messsystems sind eine wetterfeste und beheizte Mikrofoneinheit (Klasse 1 Mikrophon) mit Windschirm, eine Wetterstation sowie ein Messrechner. Bei Windgeschwindigkeiten im Mittel > 5 m/s werden alle Geräusche ausgeblendet, um die Erfassung von Störgeräuschen zu verhindern. Die Daten werden im Messrechner erfasst und stündlich an das Umwelt- und Nachbarschaftshaus (UNH) übertragen.

Für die Geräuschauswertung wird eine spezielle Software eingesetzt, die eine 2-stufige Erkennung durchführt: 1. Stufe ist die Erkennung auf Grund physikalischer Parameter nach DIN 45643 (Messung und Beurteilung von Fluggeräuschen) d.h. der Schallpegel eines Fluggeräuschereignisses muss z.B. einen Messschwellenpegel um mindestens einen bestimmten Betrag übersteigen; 2. Stufe ist eine detaillierte Erkennung anhand einer Korrelationsanalyse mit Musterspektren (s. Anlage). Diese werden mit Hilfe von Audioaufzeichnungen aus für den Messort typischen Fluggeräuschereignissen erstellt. Als 3. Stufe werden die erkannten Fluggeräuschereignisse mit den FANOMOS-Daten (Radarspuren) der Deutschen Flugsicherung (DFS) korreliert. Falls diese Prüfkriterien alle zueinander passen, wird das Ereignis als Fluggeräuschereignis deklariert und fließt in die Fluggeräuschauswertung ein.

1.2 Erläuterung der verschiedenen Pegel (Abkürzungen)

$L_{DIN,T}$ = Fluggeräusch L_{eq} (nach DIN 45643 vom Februar 2011) (Tag 06:00 - 22:00 Uhr).

$L_{DIN,N}$ = Fluggeräusch L_{eq} (nach DIN 45643 vom Februar 2011) (Nacht 22:00 - 06:00 Uhr).

$L_{eq,T}$ = L_{eq} aller Geräusche (Tag 06:00 - 22:00 Uhr).

$L_{eq,N}$ = L_{eq} aller Geräusche (Nacht 22:00 - 06:00 Uhr).

$L_{95,T}$ = L_{eq} aller Geräusche der zu 95% der Beurteilungszeit überschritten ist (Tag 06:00 - 22:00 Uhr).

$L_{95,N}$ = L_{eq} aller Geräusche der zu 95% der Beurteilungszeit überschritten ist (Nacht 22:00 - 06:00 Uhr).

NAT68 = Anzahl der Fluggeräuschereignisse die 68 dB(A) überschreiten (Nacht 22:00 - 06:00 Uhr).

NAT72 = Anzahl der Fluggeräuschereignisse die 72 dB(A) überschreiten (Nacht 22:00 - 06:00 Uhr).

1.3 Standort der Messstation

Die Messstation auf einem Privatgrundstück an der Königsberger Straße in Gustavsburg wurde am 6. September 2012 in Betrieb genommen. Die Koordinaten des Standortes (MP-208) lauten: 32 U 451732; 5538669 [UTM]. Die Messhöhe des Mikrofons beträgt 3 m über dem Dach des Hauses (ca. 10 m ü. Grund).



Abb. 1: Standort der Messstation MP-208 (Quelle: Google Maps)

Diese Auswertung umfasst Daten vom 1. Juli 2021 bis zum 30. September 2021.

Auswertung der Überflüge über Gustavsburg

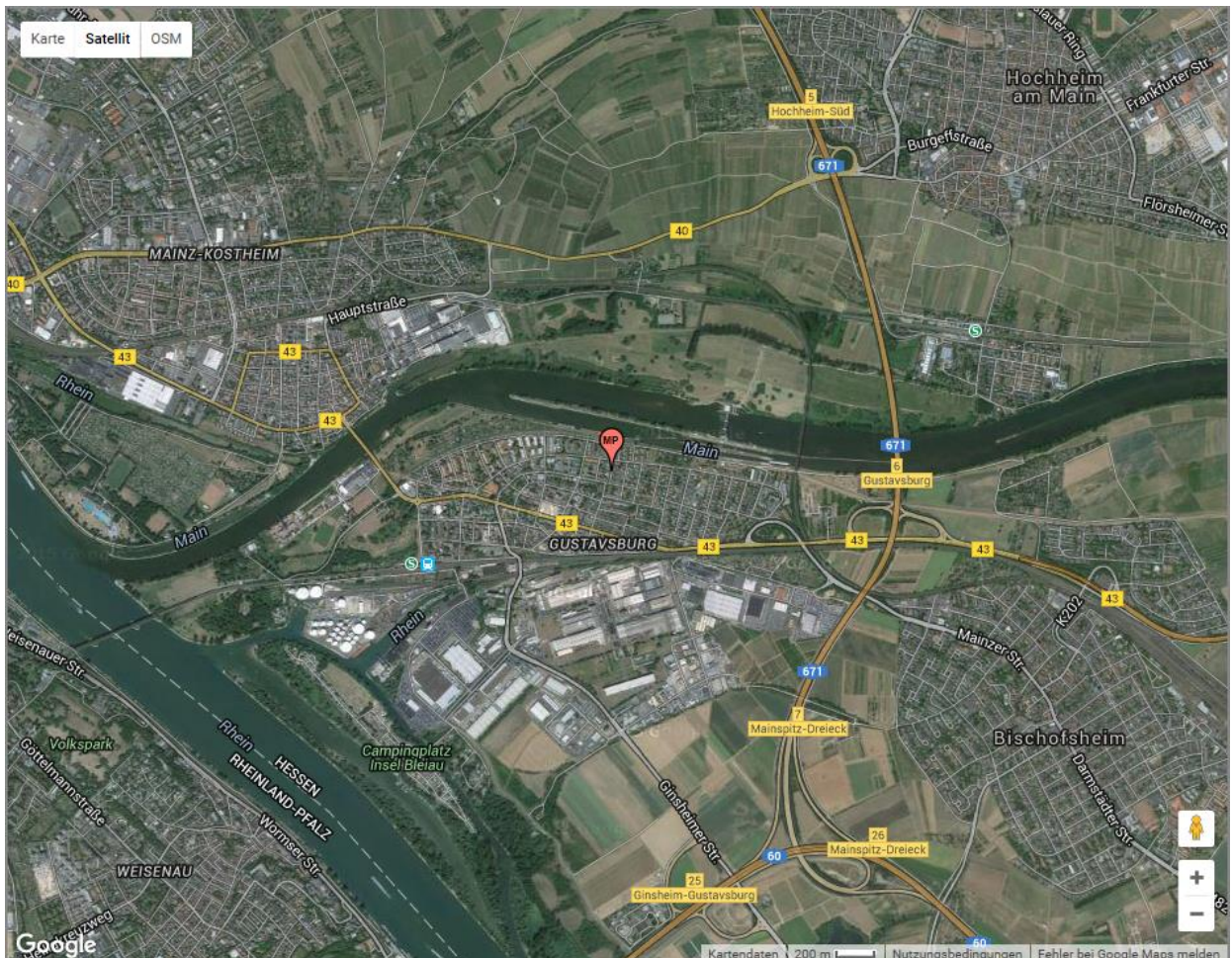

2 Überflughöhen

2.1 Auswertungsmethode und Erfassungsrate

Die Auswertebereiche für die Überflüge über dem MP-208 haben folgende Ausdehnungsmaße:

- **Anflüge (BR07):** Breite jeweils 1852 m (1 NM) links und rechts der Station; die Auswertungshöhe beträgt maximal 4500 m über NN (MSL), die Ausrichtung des Tors beträgt 70°.

- **Abflüge (BR18 & BR25):** Breite jeweils 1852 m (1 NM) links und rechts der Station; die Auswertungshöhe beträgt maximal 4500 m über NN (MSL), die Ausrichtung des Tors beträgt 337°.

	Anzahl der Flüge durch die o.g. Tore	Anzahl der erfassten Fluggeräuschereignisse	Prozentualer Anteil der erfassten Fluggeräuschereignisse
Anflüge (BR07)	4874	4525	92,84%
Abflüge (BR18 & BR25)	1772	630	35,55%

Zur Übersicht werden die Abbildungen der „Durchflugtore“ im September 2021 für BR07 und BR18 & BR25 dargestellt. Es sind nur Flüge bis 13500 ft enthalten und die die o.g. Prüfkriterien 1 bis 3 erfüllt haben. Flüge die zu diesem Zeitpunkt höher als 13500 ft über dem Standort waren, sind in den FANOMOS-Daten, die das UNH erhält, nicht enthalten.



Abb. 2: BR07 - Identifizierte Anflüge im September 2021, Vorderansicht (Quelle: Bing Maps)



Abb. 3: BR07 - Identifizierte Anflüge im September 2021, Draufsicht (Quelle: Bing Maps)

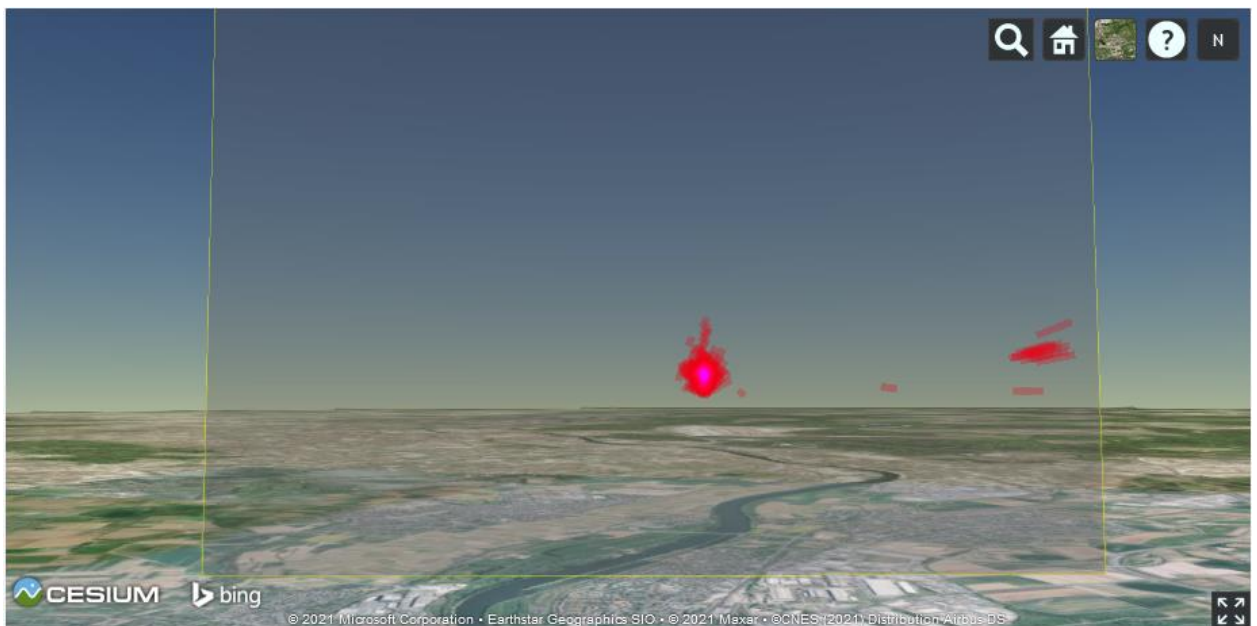

Abb. 4: BR18 & BR25 - Identifizierte Abflüge im September 2021, Vorderansicht (Quelle: Bing Maps)

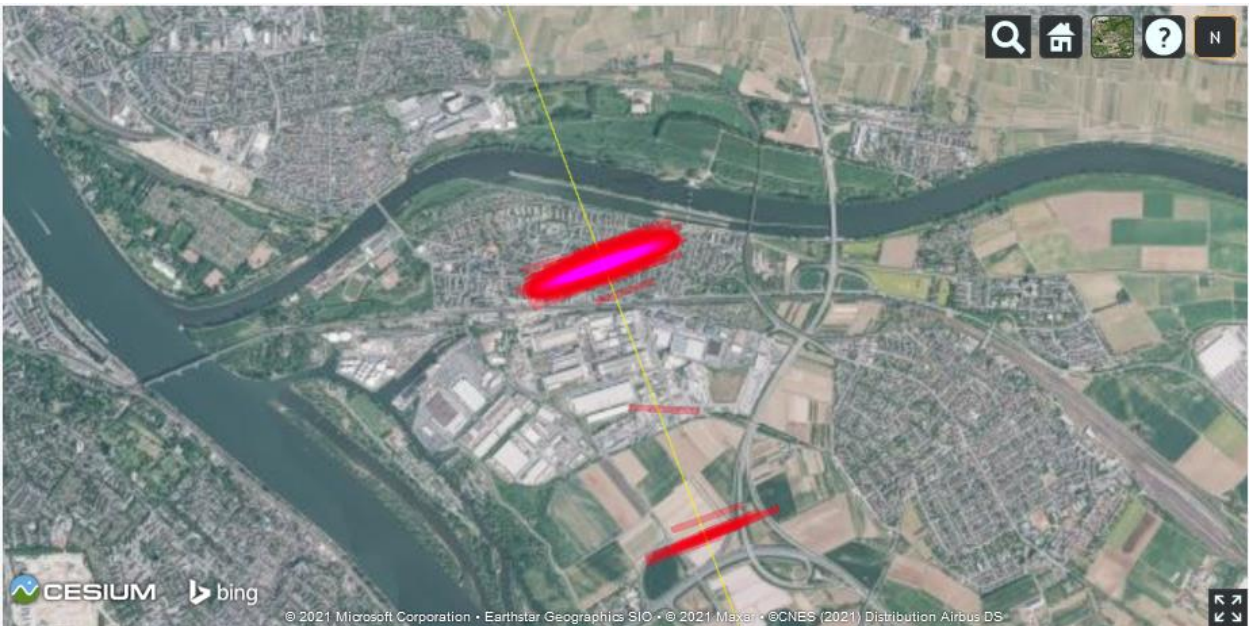

Abb. 5: BR18 & BR25 - Identifizierte Abflüge im September 2021, Draufsicht (Quelle: Bing Maps)

2.2 Bahnnutzung bzgl. Landungen

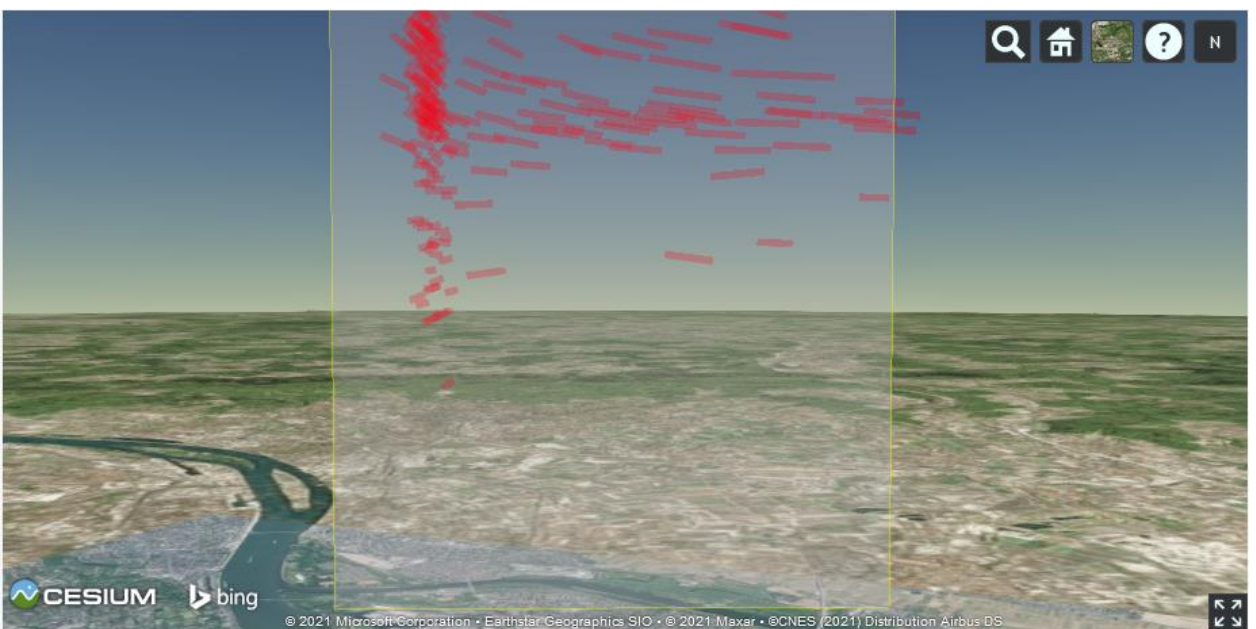
Bahnnutzung* in [%]	Betriebsrichtung 25			Betriebsrichtung 07			Monatlicher Durchschnitt	
	RWY 25R	RWY 25C	RWY 25L	RWY 07L	RWY 07C	RWY 07R	BR25	BR07
Juli	13,37%	18,20%	29,68%	12,73%	0,31%	25,71%	61,24%	38,76%
August	18,58%	25,19%	37,32%	6,18%	0,15%	12,57%	81,09%	18,91%
September	15,90%	6,65%	28,21%	17,78%	0,31%	31,15%	50,76%	49,24%

*Die Prozentsätze der Bahnnutzung bzgl. Landungen beziehen sich auf den ganzen Monat.

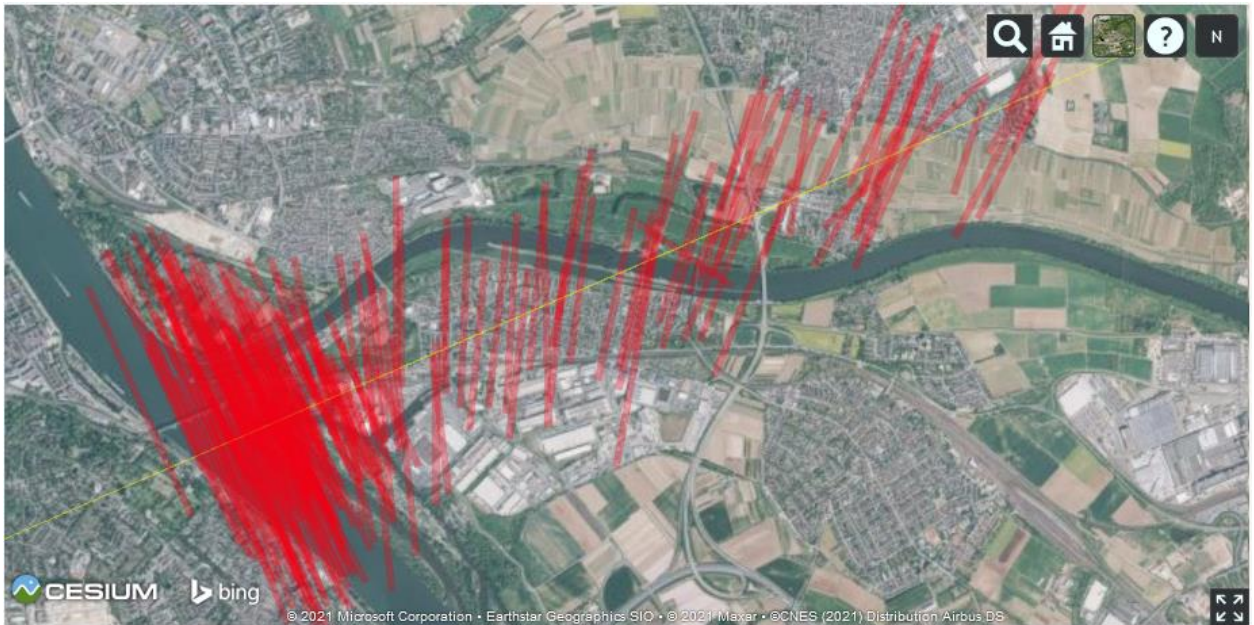
2.3 Ausfallzeiten

Beginn	Ende	Ausfallzeit in Std.	Ausfallgrund
01.07.2021 11:00	01.07.2021 14:59	4 h	Windgeschwindigkeit
05.07.2021 12:00	05.07.2021 18:59	7 h	Windgeschwindigkeit
07.07.2021 14:00	07.07.2021 15:59	2 h	Windgeschwindigkeit
08.07.2021 16:00	08.07.2021 17:59	2 h	Windgeschwindigkeit
10.07.2021 22:00	10.07.2021 22:59	1 h	Windgeschwindigkeit
12.07.2021 10:00	12.07.2021 13:59	4 h	Windgeschwindigkeit
16.07.2021 04:00	16.07.2021 04:39	0,67 h	Technische Störung
16.07.2021 14:00	16.07.2021 21:59	8 h	Windgeschwindigkeit
17.07.2021 17:00	17.07.2021 19:59	3 h	Windgeschwindigkeit

18.07.2021 16:00	18.07.2021 19:59	4 h	Windgeschwindigkeit
24.07.2021 15:00	24.07.2021 17:59	3 h	Windgeschwindigkeit
26.07.2021 18:00	26.07.2021 21:59	4 h	Windgeschwindigkeit
28.07.2021 12:00	28.07.2021 20:59	9 h	Windgeschwindigkeit
29.07.2021 10:00	29.07.2021 18:59	9 h	Windgeschwindigkeit
30.07.2021 13:00	31.07.2021 17:59	29 h	Windgeschwindigkeit
01.08.2021 15:00	01.08.2021 19:59	5 h	Windgeschwindigkeit
02.08.2021 12:00	02.08.2021 15:59	4 h	Windgeschwindigkeit
06.08.2021 06:00	06.08.2021 20:59	15 h	Windgeschwindigkeit
07.08.2021 17:00	07.08.2021 18:59	2 h	Windgeschwindigkeit
08.08.2021 08:00	08.08.2021 15:59	8 h	Windgeschwindigkeit
09.08.2021 12:00	09.08.2021 15:59	4 h	Windgeschwindigkeit
10.08.2021 12:00	10.08.2021 19:59	8 h	Windgeschwindigkeit
10.08.2021 13:00	10.08.2021 19:59	7 h	Windgeschwindigkeit
11.08.2021 13:00	11.08.2021 13:44	0,75 h	Technische Störung
16.08.2021 06:00	16.08.2021 21:59	16 h	Windgeschwindigkeit
17.08.2021 10:00	17.08.2021 18:59	9 h	Windgeschwindigkeit
18.08.2021 14:00	18.08.2021 19:59	6 h	Windgeschwindigkeit
22.08.2021 18:00	22.08.2021 19:59	2 h	Windgeschwindigkeit
23.08.2021 17:00	23.08.2021 19:59	3 h	Windgeschwindigkeit
24.08.2021 09:00	24.08.2021 17:59	9 h	Windgeschwindigkeit
26.08.2021 04:00	26.08.2021 05:59	2 h	Windgeschwindigkeit
26.08.2021 10:00	26.08.2021 10:59	1 h	Windgeschwindigkeit
27.08.2021 10:00	27.08.2021 19:59	10 h	Windgeschwindigkeit
29.08.2021 06:00	29.08.2021 06:39	0,67 h	Technische Störung
30.08.2021 22:00	30.08.2021 22:29	0,5 h	Technische Störung
08.09.2021 07:00	08.09.2021 07:59	1 h	Wartungsarbeiten
08.09.2021 15:00	08.09.2021 15:59	1 h	Windgeschwindigkeit
09.09.2021 15:00	09.09.2021 15:59	1 h	Windgeschwindigkeit
16.09.2021 08:00	16.09.2021 10:59	3 h	Windgeschwindigkeit
16.09.2021 18:00	16.09.2021 18:39	0,67 h	Technische Störung
23.09.2021 16:00	23.09.2021 18:59	3 h	Windgeschwindigkeit
27.09.2021 22:00	27.09.2021 23:59	2 h	Windgeschwindigkeit
29.09.2021 11:00	29.09.2021 17:59	7 h	Windgeschwindigkeit

2.4 Anflughöhen bei Betriebsrichtung 07

Bei den Auswertungen der An- und Abflughöhen wurden nur Flüge betrachtet, die durch die o.a. „Durchflug-tore“ geflogen sind, die o.g. Prüfkriterien 1 bis 3 erfüllt haben und am Frankfurter Flughafen (EDDF) gestartet oder gelandet sind.

Höhe (MSL) in [ft] bei BR07	Juli	August	September
Mittelwert	2703	2667	2679
Standardfehler des Mittelwerts	1	3	2
95% Konfidenzintervall des Mittelwerts	Untergrenze	2700	2661
	Obergrenze	2706	2673
5% getrimmtes Mittel	2699	2665	2678
Median	2698	2683	2687
Varianz	2783	6951	9350
Standardabweichung	53	83	97
Minimum	2412	2474	2428
Maximum	3399	3110	4617
Spannweite	987	636	2189
Interquartilbereich	46	134	108
Schiefe	3,20	0,24	3,81
Kurtosis	28,33	0,81	71,15
Anzahl Ereignisse:	1404	784	2337



Abb. 6: Boxplots - Anflughöhen bei Betriebsrichtung 07

2.5 Abflughöhen bei Betriebsrichtung 18 und 25

Höhe (MSL) in [ft] bei BR18 & BR25		Juli	August	September
Mittelwert		9778	9772	9658
Standardfehler des Mittelwerts		145	108	132
95% Konfidenzintervall des Mittelwerts	Untergrenze	9491	9559	9398
	Obergrenze	10065	9985	9918
5% getrimmtes Mittel		9835	9853	9710
Median		10239	10247	10311
Varianz		3275895	3199124	3509335
Standardabweichung		1810	1789	1873
Minimum		3968	3548	4324
Maximum		12878	13081	13119
Spannweite		8910	9533	8795
Interquartilbereich		2724	2171	2490
Schiefe		-0,50	-0,80	-0,59
Kurtosis		-0,29	0,32	-0,35
Anzahl Ereignisse:		155	273	202

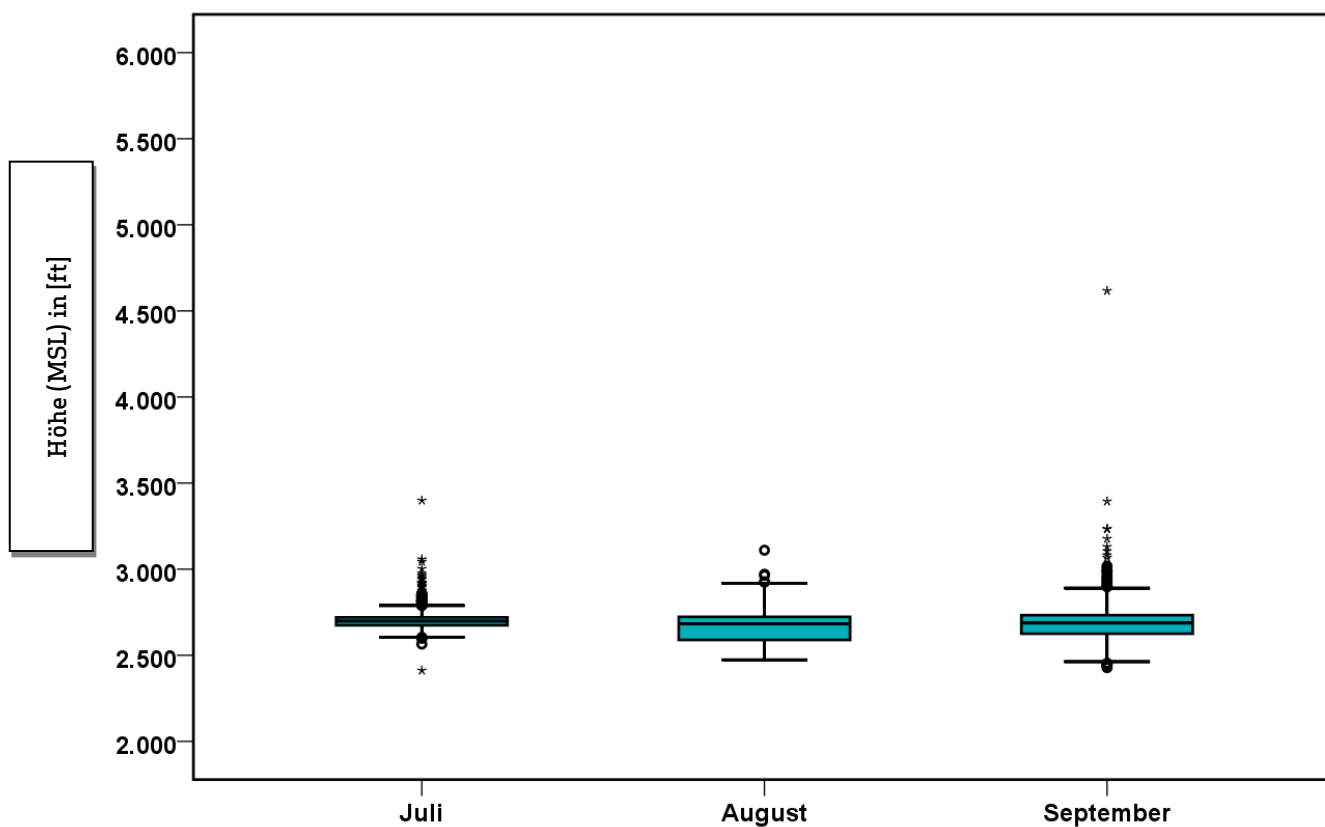

Abb. 7: Boxplots - Abflughöhen bei Betriebsrichtung 18 und 25

Auswertung der Fluggeräuschmessstation (MP-208)

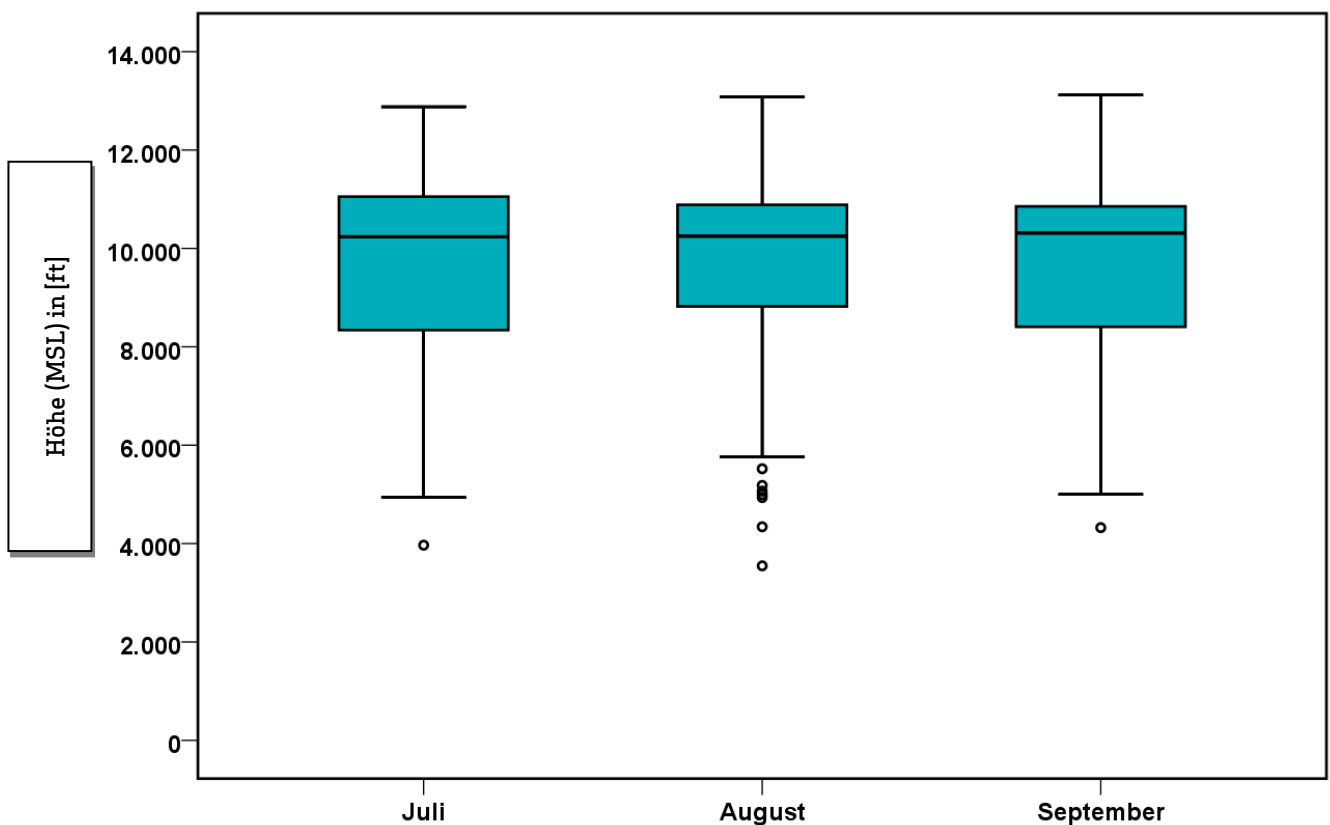

3 Fluggeräuscheignisse

„Ereignisse“ sind die von der Software der Station als Fluggeräuscheignis erkannten Pegel. Die Erkennung der Ereignisse basiert in Schritt 1 auf den Kriterien der DIN 45643, in Schritt 2 auf der Geräuschklassifikation der Firma deBAKOM (s. Anhang) und in Schritt 3 auf eine Korrelation mit den FANOMOS-Daten der DFS.

Die Tabelle zeigt die registrierten Fluggeräuscheignisse (Fluglärmereignisse) an der Station sowie die Anzahl der identifizierten Überflüge über die Station. Überflüge, die von der Station nicht als Ereignisse erkannt werden, sind in dieser Auswertung nicht enthalten.

	Anzahl der Ereignisse		Anzahl gesamt
	Tag 06:00 – 22:00 Uhr	Nacht 22:00 – 06:00 Uhr	BR07 & BR18 & BR25
Juli	1540	19	1559
August	1031	26	1057
September	2475	64	2539



Abb. 8: Anzahl Fluggeräuscheignisse (Tag und Nacht)

4 Fluggeräuschpegel

4.1 Maximalpegelverteilung

Maximalpegelverteilung am Tag (06:00 bis 22:00 Uhr)

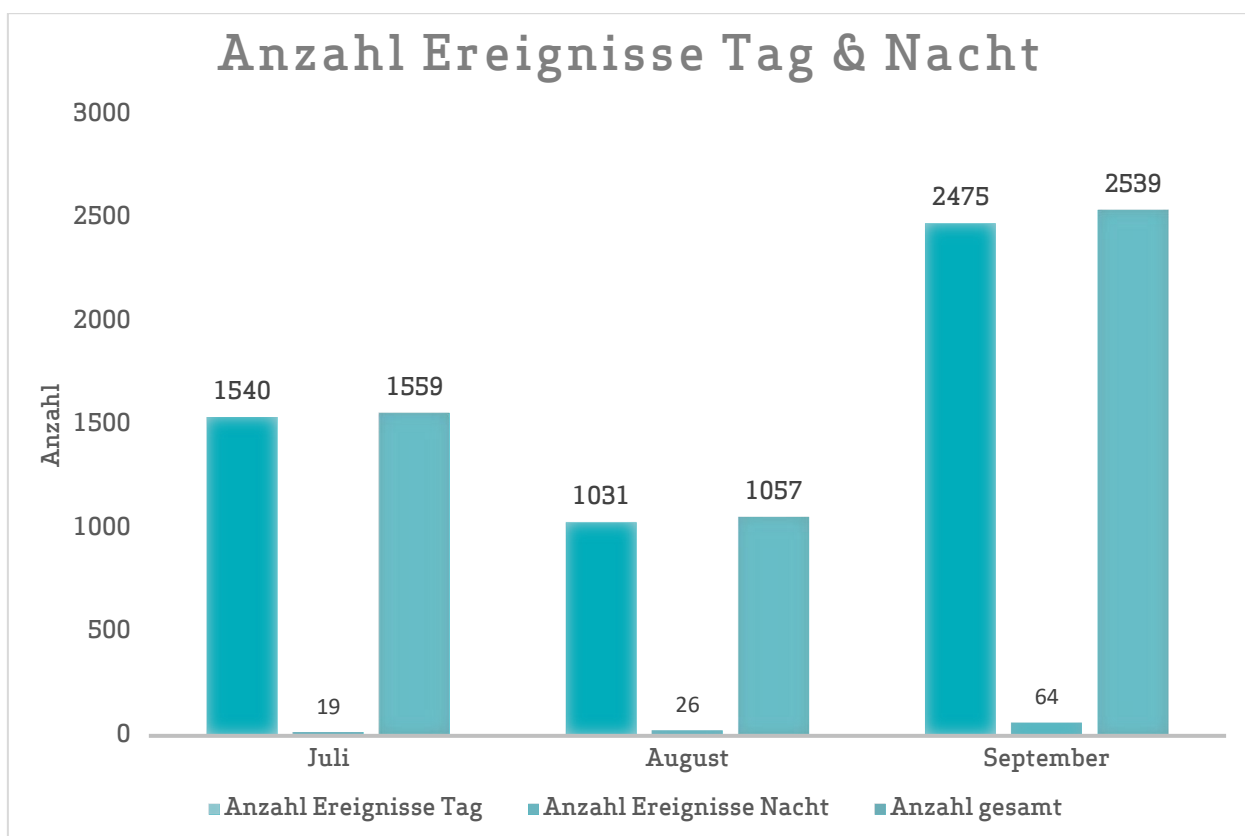
	55 - 60 dB(A)	60 - 65 dB(A)	65 - 70 dB(A)	70 - 75 dB(A)	75 - 80 dB(A)
Juli	74	409	962	91	4
August	155	190	582	103	1
September	110	488	1646	228	3



Abb. 9: Maximalpegelverteilung am Tag (Fluggeräusch)

Maximalpegelverteilung in der Nacht (22:00 bis 06:00 Uhr)

	55 - 60 dB(A)	60 - 65 dB(A)	65 - 70 dB(A)	70 - 75 dB(A)
Juli	15	3	0	1
August	15	2	8	1
September	17	6	32	9

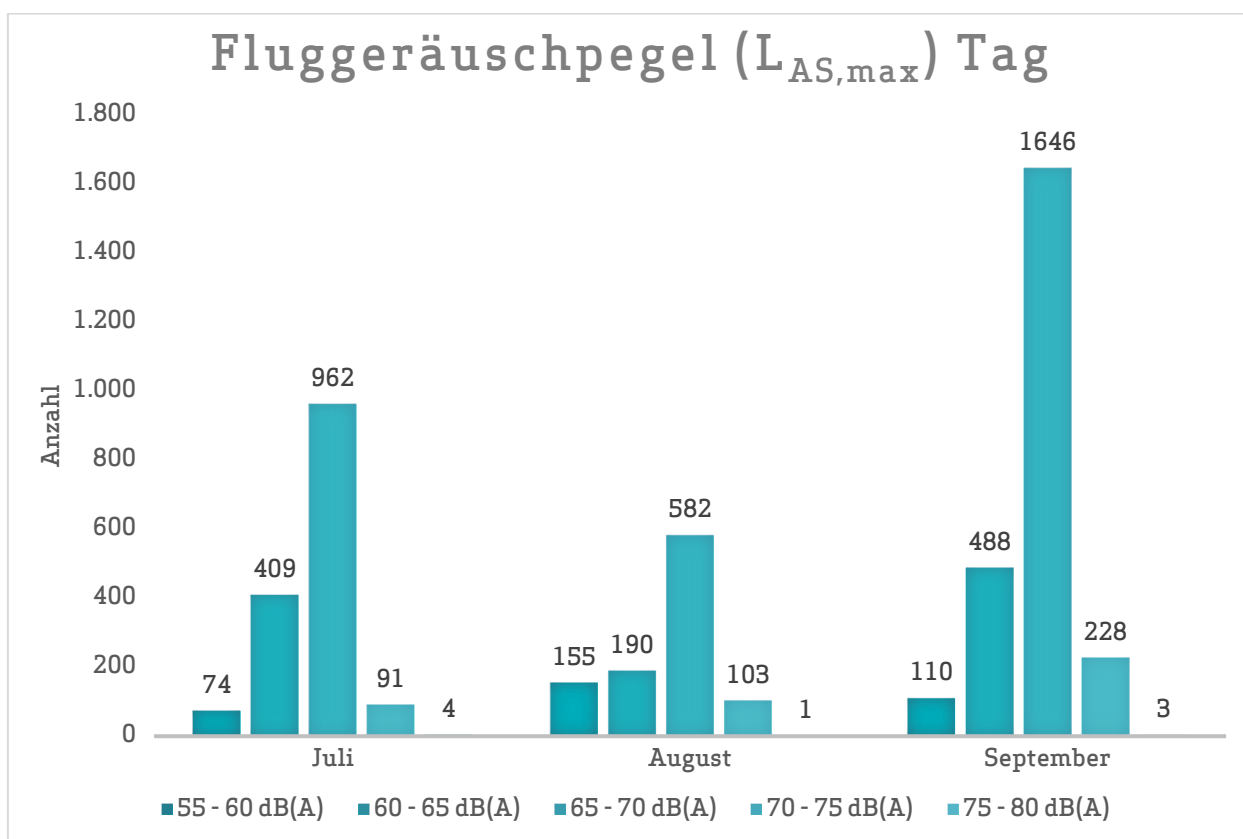

Abb. 10: Maximalpegelverteilung in der Nacht (Fluggeräusch)

4.2 Leq- und NAT-Auswertung

in dB(A)	$L_{DIN,T}$	$L_{DIN,N}$	NAT68*	NAT72*	$L_{eq,T}$	$L_{eq,N}$	$L_{95,T}$	$L_{95,N}$
Juli	47,9	26,2	1	0	55,1	59,2	44,6	42,0
August	46,7	31,2	5	0	52,8	46,2	43,6	40,5
September	50,1	37,7	24	3	53,7	48,1	44,6	41,7

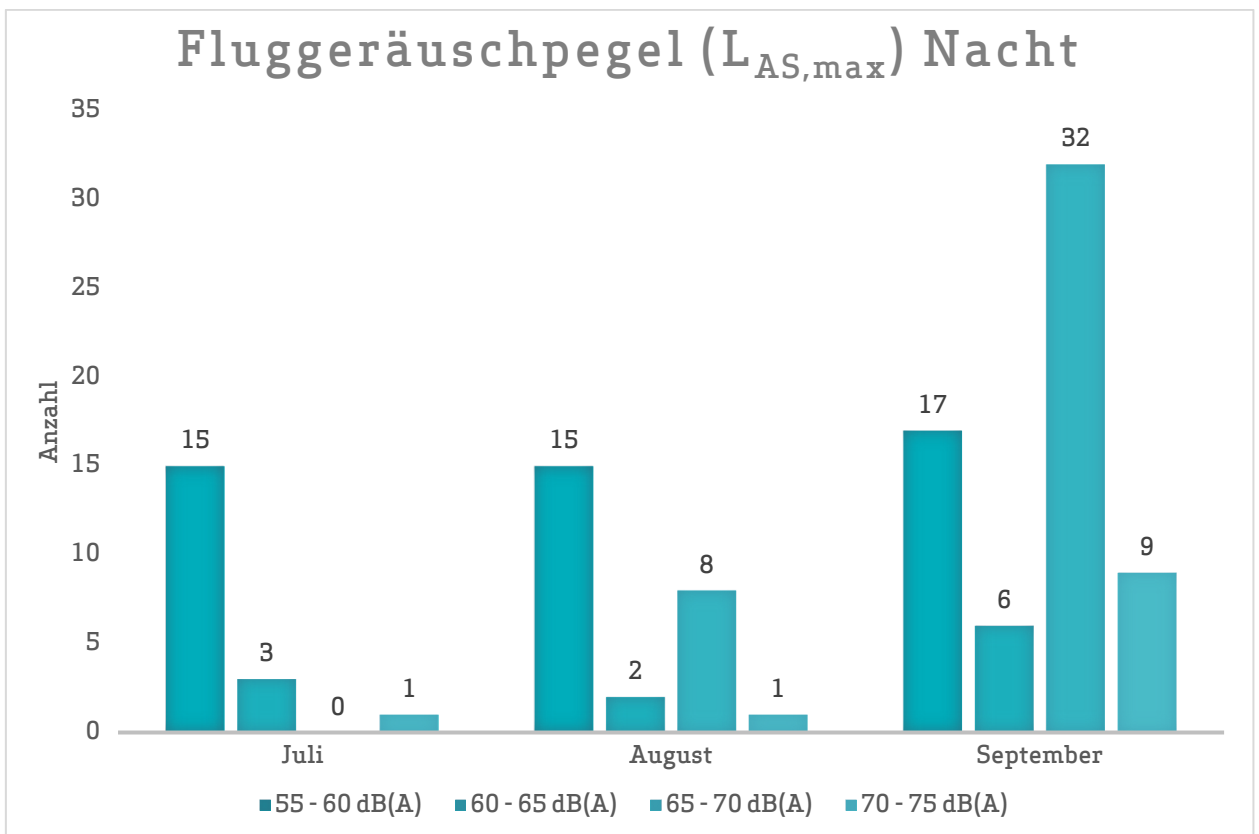

Abb. 11: L_{DIN} Tag und Nacht



Abb. 12: NAT68 und NAT72

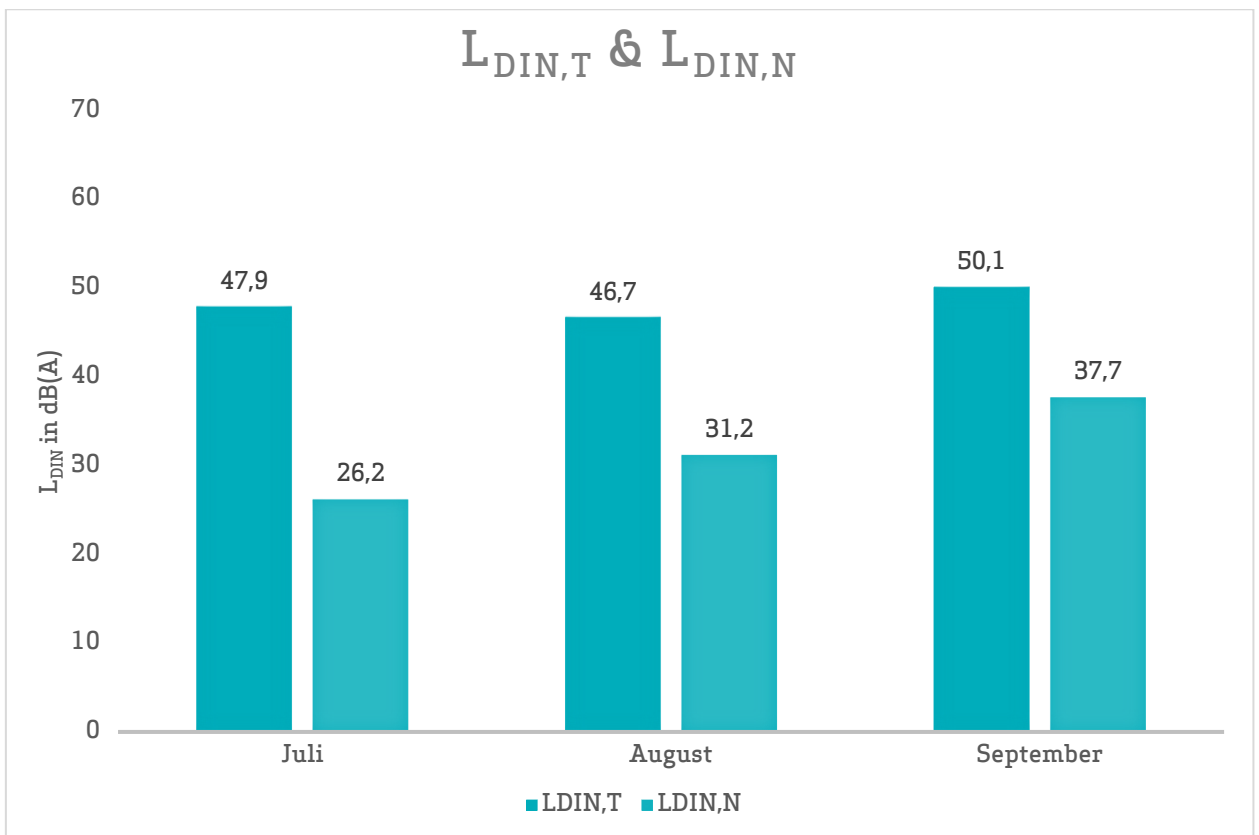

Abb. 13: L_{eq} Tag und Nacht

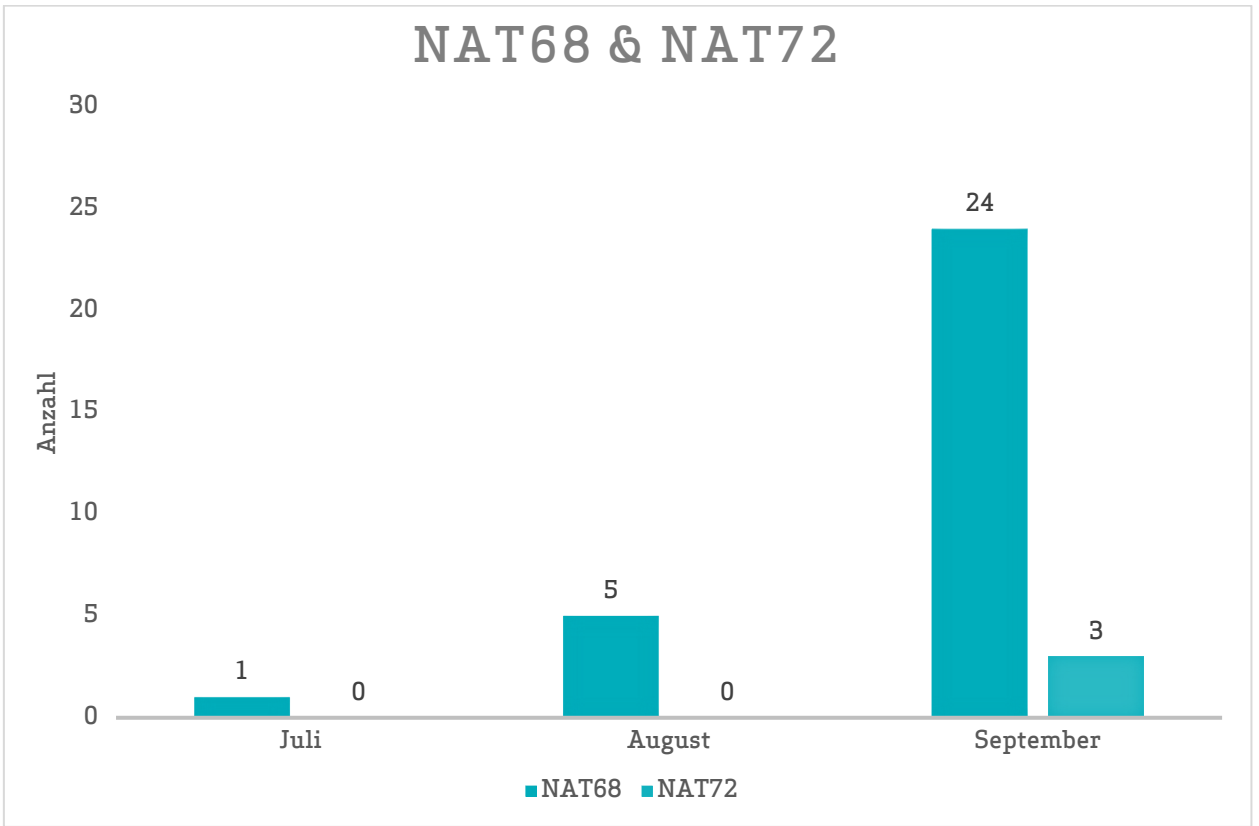

Abb. 14: L₉₅ Tag und Nacht

4.3 Jahresübersicht 2021

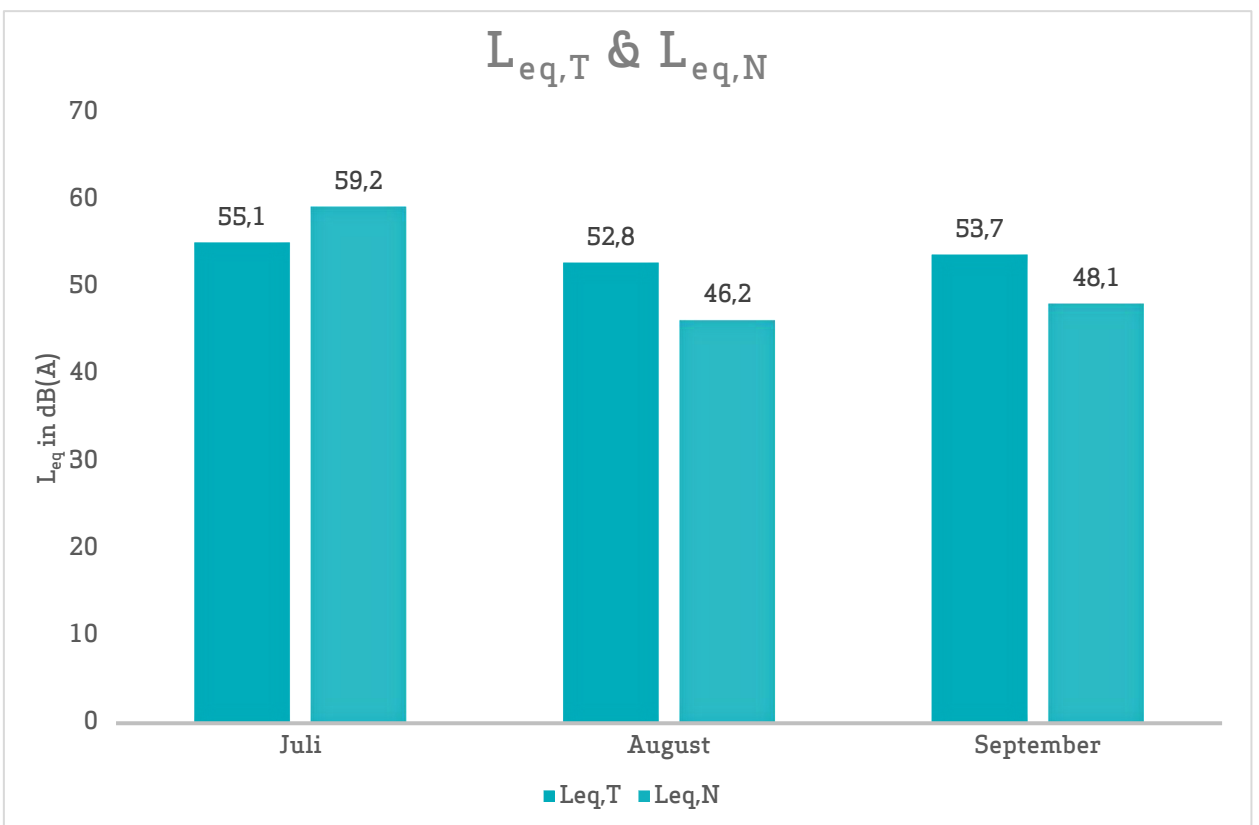
in dB(A)	L _{DIN,T}	L _{DIN,N}	NAT68*	NAT72*	L _{eq,T}	L _{eq,N}	L _{95,T}	L _{95,N}
Januar	35,3	15,0	0	0	53,1	52,0	46,1	41,6
Februar	36,1	16,0	0	0	53,2	50,2	47,2	43,9
März	37,2	18,5	0	0	56,1	50,2	46,2	42,9
April	37,1	27,7	1	0	54,1	53,5	45,2	41,5
Mai	37,9	27,1	2	0	56,1	53,0	46,0	41,8
Juni	44,4	27,7	0	0	55,7	63,5	45,0	42,2
Juli	47,9	26,2	1	0	55,1	59,2	44,6	42,0
August	46,7	31,2	5	0	52,8	46,2	43,6	40,5
September	50,1	37,7	24	3	53,7	48,1	44,6	41,7
Oktober								
November								
Dezember								

* Hierbei handelt es sich um einen gemessenen Wert, der nicht nach Fluglärmschutzgesetz zur Definition von Fluglärmschutzzonen heranzuziehen ist.

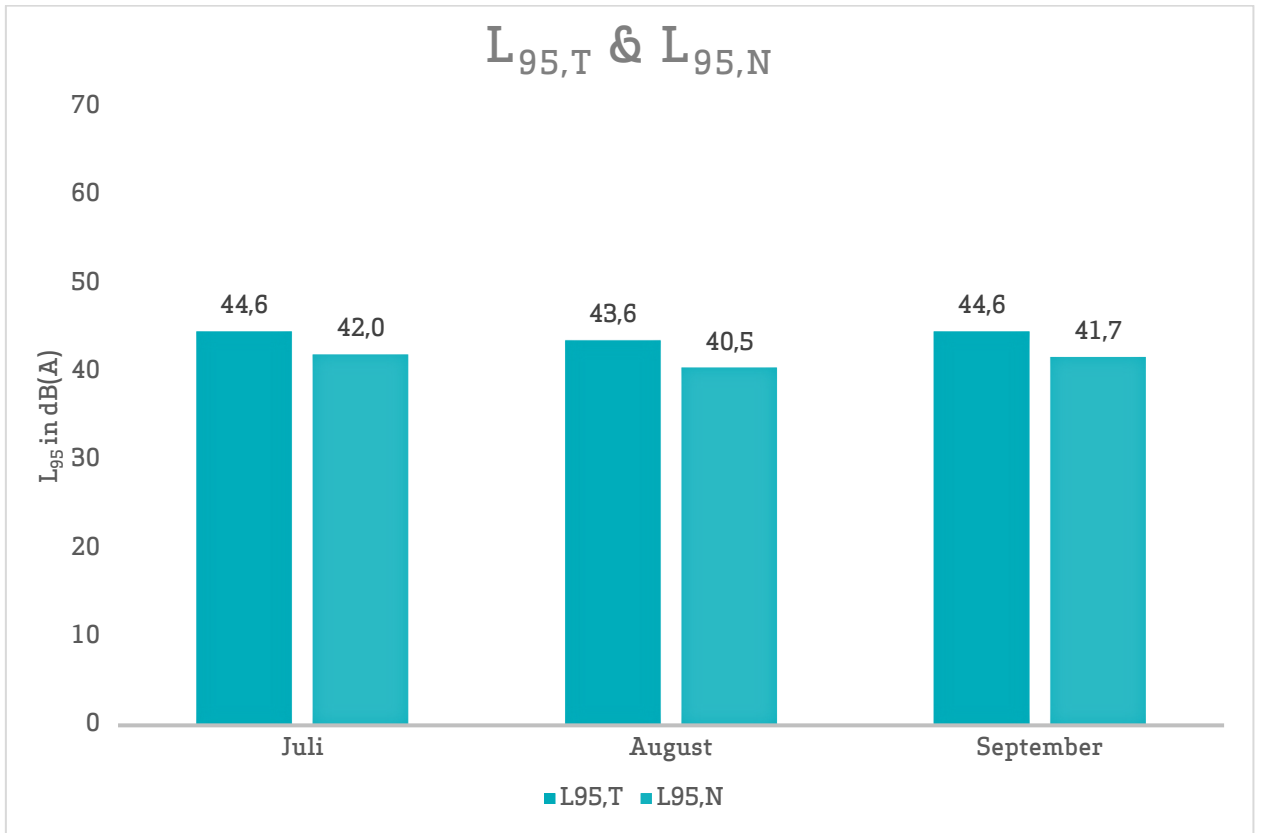
Herausgeber Umwelt- und Nachbarschaftshaus | Gemeinnützige Umwelthaus GmbH
Rüsselsheimer Str. 100 | 65451 Kelsterbach | www.umwelthaus.org

Fluglärmmessung mit automatischer Geräuschklassifikation

D.Hemmer¹, D. Knauß², C. Pörschmann¹

¹ Fachhochschule Köln, 50679 Köln - e-mail: dominic.hemmer@fh-koeln.de

² deBAKOM GmbH, 51519 Odenthal

Einleitung

Bei der Messung von Flugzeuggeräuschen ist mit einer Beeinflussung des Fluglärmpegels durch verschiedene Fremdgeräusche zu rechnen. Zur Trennung dieser Ereignisse gibt es unter anderem die Möglichkeit der Klassifizierung durch Mustererkennung oder Korrelationsanalyse, die eine getrennte Betrachtung der auftretenden Schallereignisse ermöglicht. In der hier vorgestellten Untersuchung geht es in erster Linie um die Auswirkung verschiedener Erkennungsmethoden auf den Mittelungspegel und weniger um die Fehlerraten bei der Erkennung der Anzahl an Flugzeugen.

Vergleich zweier Methoden

Zur Geräuschidentifikation von Flugzeugen wurde an der Fachhochschule Köln ein Algorithmus entwickelt, mit dem es möglich ist, Flugzeuggeräusche zu identifizieren (Methode 1) [1]. Im Rahmen eines gemeinsamen Forschungsprojektes kann mit der Firma deBAKOM aus Odenthal der neu entwickelte Algorithmus getestet und mit dem vorhandenen Verfahren (Methode 2) der deBAKOM verglichen werden.

Methode 1

Die verwendete Musteranalyse arbeitet mit einem Vergleich mehrerer spektraler und temporaler akustischer Eigenschaften die als Merkmale zur Identifikation von Audiosignalen dienen. Untersuchungen mit verschiedenen akustischen Merkmalen zeigten [1], dass sich einige besonders gut zur Identifikation von Flugzeuggeräuschen eignen. Folgende Merkmale wurden zur Identifikation verwendet:

- spektraler Schwerpunkt
- spektrale Wölbung und Schiefe
- Linear Predictive Coding: Schwerpunkt und Schwankung
- MFCC (Mel Frequency Cepstral Coefficients)

Die Verwendung von MFCC stellt sich als besonders günstig heraus. Werden bestimmte Koeffizienten der MFCC verwendet, so erhält man einen Merkmalsvektor, welcher eine gute Unterscheidung von Flugzeuggeräusche und anderen Geräuschklassen ermöglicht.



Abbildung 1: MFCC aus verschiedenen Klassen (a: Flugzeug, b: Auto, c: Zug, d: Hintergrund) – Dargestellt sind jeweils 18 Koeffizienten, aufgetragen über der Zeit.

Methode 2

Die derzeit in der Praxis eingesetzte Methode zur automatischen Erkennung von Fluglärm ist ein 3-stufiges Verfahren, das auf der spektralen Struktur und dem typischen zeitlichen Verlauf von Flugzeuggeräuschen, wie er z.B. in der DIN 45643 beschrieben ist, beruht. Die ersten beiden Stufen der Erkennung nutzen die spektrale Struktur des Fluglärms zur Identifikation. In der ersten Stufe erfolgt die Zuordnung anhand des Gesamtspektrums, während in der zweiten Stufe eine detailliertere Erkennung anhand einer Korrelationsanalyse mit Musterspektren erfolgt. Diese Musterspektren werden anhand von Audioaufzeichnungen aus für den Messort typischen Fluglärmereignissen erstellt.

Da die spektrale Struktur von Fluglärmgeräuschen stark variiert, d.h. auch vom jeweiligen Messort abhängig ist, ist eine individuelle Anpassung der Muster an den Messort erforderlich. Dies kann entweder vorab erfolgen, falls bereits Audioaufzeichnungen vorliegen, oder die Zuordnung wird nach der Messung durchgeführt. In beiden Fällen erfolgt die Erkennung mit Stufe 1, die bereits eine gute Erkennung zulässt. Die Bestimmung des Fluglärmpegels erfolgt in der Regel ereignisorientiert, d.h. Fluglärm ist auf eine kurze Zeitspanne beschränkt. Diese Tatsache wird im dritten Teil der Fluglärm-erkennung verwendet, indem aus dem Pegel-Zeitverlauf Ereignisse heraus gefiltert werden, die der typischen zeitlichen Struktur des Fluglärms am Messort entsprechen. Dies sind z.B. die Dauer des Ereignisses, die sogenannte t10-Zeit oder typische Pegelhöhen. Damit stehen für die Zuordnung zwei Kriterien zur Verfügung: Das Geräusch entspricht in seiner spektralen Struktur Fluglärm und die zeitliche Struktur entspricht den Fluglärmgeräuschen.

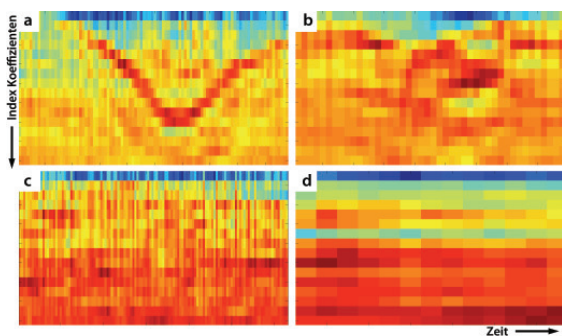
Beispiele aus der Praxis

Die Tabelle in Abbildung 2 zeigt ein Beispiel für die automatische Fluglärm-erkennung. Das Messsystem wurde im August 2010 in Neu-Isenburg (Flughafen Frankfurt) eingerichtet. In der Tabelle sind die Pegelwerte sowie die Anzahl von Fluglärmereignissen in einem Erfassungszeitraum von 5 Monaten mit automatischer (deBAKOM) und manueller Auswertung dargestellt. Für den Monat August wurden dabei lediglich Stufe 1 und Stufe 3 der Erkennung eingesetzt. Ab September auch Stufe 2. Wie der Tabelle zu entnehmen ist, zeigen die Pegel der beiden Auswertungen nur geringe Abweichungen. Bei der Anzahl der zugeordneten Ereignisse hingegen ergeben sich größere Diskrepanzen, die vor allem durch Ereignisse mit kleinen Pegeln nahe der Schwelle verursacht werden.

		Ld dB(A)	Ln dB(A)	Anzahl Tag	Anzahl Nacht
August 2010	deBAKOM	59,7	53,9	10617	1390
	manuell	59,2	53,2	8623	1124
	Differenz	0,5	0,7	1994	266
September 2010	deBAKOM	60	53,6	12744	1583
	manuell	59,8	53,4	11175	1504
	Differenz	0,2	0,2	1569	79
Oktober 2010	deBAKOM	60,3	55,7	11994	1710
	manuell	60,1	55,4	11012	1649
	Differenz	0,2	0,3	982	61
November 2010	deBAKOM	60,2	55,4	11635	1514
	manuell	59,9	55,2	10544	1466
	Differenz	0,3	0,2	1091	48
Dezember 2010	deBAKOM	58,8	54,4	10013	1577
	manuell	58,8	54,3	9479	1529
	Differenz	0	0,1	534	48

Abbildung 2: Vergleich der Messungen in Neu-Isenburg zwischen manueller und automatischer Auswertung. Für September wurde eine Musteranpassung vorgenommen, die dazu führte, dass die Differenz zwischen automatischer und manueller Erkennung kleiner wird.

Im folgenden Beispiel befand sich die Messanlage im Unterschied zum vorigen Szenario direkt an der Straße, so dass die Pegelaufzeichnungen eine Mischung aus Straßenverkehr und Fluglärm darstellen. In der folgenden Grafik sind für 2 Tage die anhand verschiedener Verfahren ermittelten Fluglärmpegel, so wie der errechnete Mittelungspegel gegenübergestellt.



Abbildung 3: Auswertung der Messdaten. Vergleich von Methode 1, Methode 2 und manueller Auswertung. Oben: 23.10.08 (Tag ohne Regen) • Unten: 27.10.08 (Tag mit Regen). Ohne Regen ist die Abweichung der Mittelungspegel nur gering. Erhöht sich durch Regen jedoch das Hintergrundgeräusch, so wird die Erkennung schlechter und der Mittelungspegel weicht stärker ab.

Die folgenden Abbildungen zeigen den Pegel-Zeitverlauf für einen Zeitabschnitt mit wenig KFZ (5-6 Uhr) und einen Abschnitt mit deutlich mehr Fremdgeräuschen (15-16 Uhr). In Abbildung 4 (unten) ist deutlich zu erkennen, dass eine ‚einfache‘ Zuordnung der Ereignisse – Fluglärm nicht mehr möglich ist.

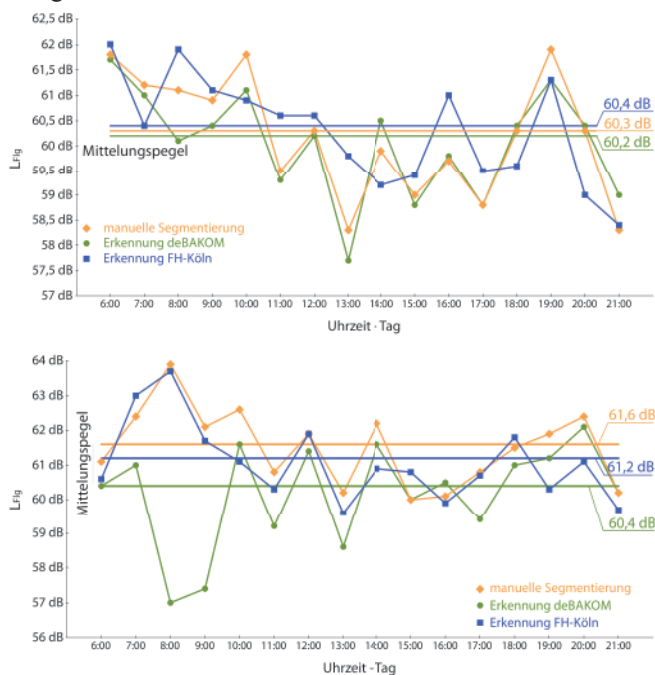

Abbildung 4: Pegelschrieb mit farblich markierter Erkennung der Klasse (blau: Flugzeug, grün: keine Erkennung) - Oben: Nacht • Unten: Tag

Diese Fluglärmereignisse sind auch manuell nicht ohne weiteres zu identifizieren, da es sich bei den Ereignissen um eine Mischung aus Fluglärm und anderen Lärmereignissen handelt. Dies ist mit ein Grund, weshalb in einzelnen Stunden zum Teil größere Abweichungen zwischen den Pegeln aus den drei Verfahren auftreten (Abb. 3). Da der Fluglärmpegel jedoch nicht auf Stundenbasis, sondern anhand eines Langzeitmittelungspegels über 6 Monate bestimmt wird, ist die automatische Erkennung geeignet, Fluglärmereignisse und deren Pegel zu ermitteln (Abb. 2).

Fazit

Bei dem Vergleich der vorgestellten Methoden sind nur geringe Abweichungen im Mittelungspegel zu beobachten. Betrachtet man den Pegel bei dem Vergleich der unterschiedlichen Methoden, so ergeben sich nur geringe Abweichungen beim Mittelungspegel. Allerdings gibt es eine größere Abweichung bei der Betrachtung der Anzahl der erkannten Ereignisse. Die Ursache für die Abweichung liegt maßgeblich an dem gleichzeitigen Auftreten verschiedener Geräuschklassen am Messort. Fluglärmernennung ist jedoch nur ein Beispiel für die Mustererkennung. Die Verfahren sollen nicht nur für Fluglärm, sondern auch für andere Geräushtypen (Straße, Bahn, Industrie etc.) eingesetzt werden.

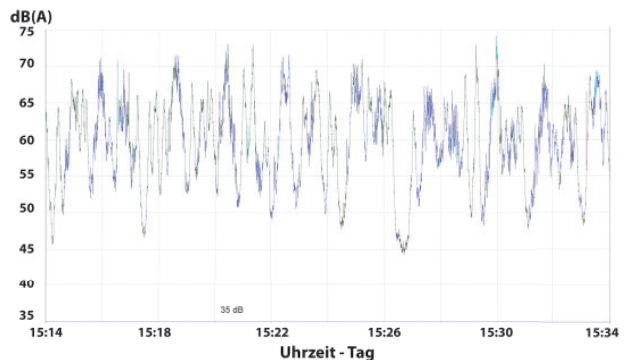
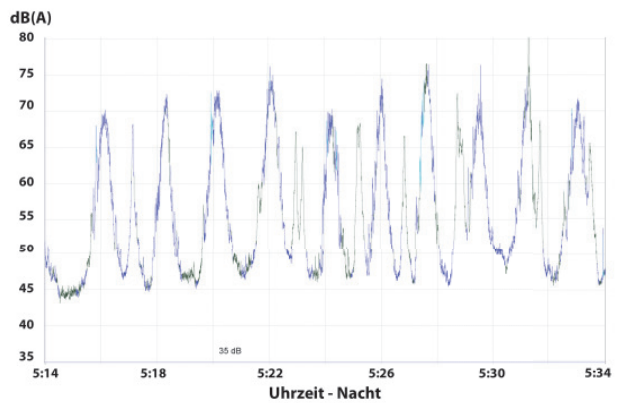
Literatur

- [1] D. Hemmer, C. Pörschmann (2010). Testsystem zum Vergleich verschiedener Parameter zur Verbesserung der Erkennungsleistung bei der Flugzeuggeräuschidentifikation. In: Fortschritte der Akustik - DAGA 2010, DEGA e.V., D - Oldenburg, pp. 829-830