

---

# Auswertung der Überflüge sowie der Fluggeräuschmessdaten des MP-208 in Gustavsburg

---

Berichtszeitraum: Januar 2020 – März 2020 | Stand 15.05.2020

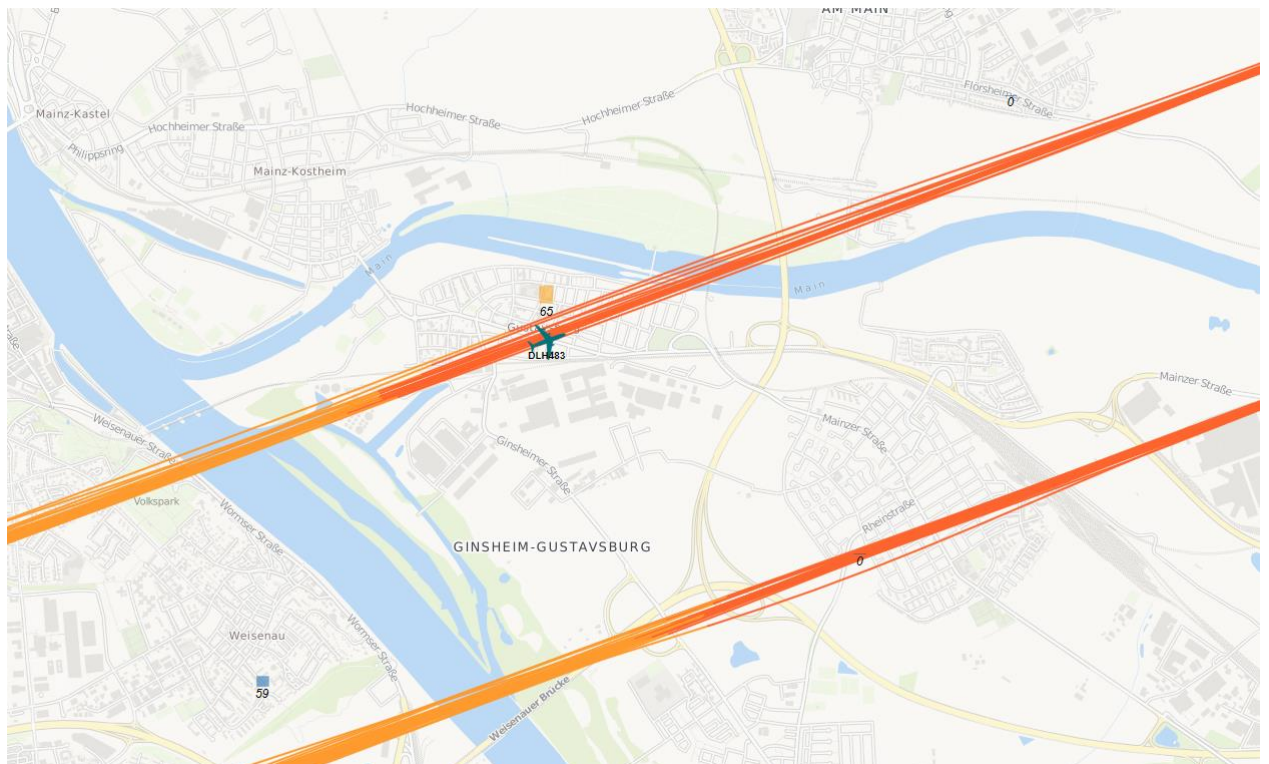

# Inhalt

<b>1</b>	<b>Einführung</b>	<b>4</b>
1.1	Messsystem deBAKOM	4
1.2	Erläuterung der verschiedenen Pegel (Abkürzungen)	4
1.3	Standort der Messstation	5
<b>2</b>	<b>Überflughöhen</b>	<b>7</b>
2.1	Auswertungsmethode und Erfassungsrage	7
2.2	Bahnnutzung bzgl. Landungen	9
2.3	Ausfallzeiten	9
2.4	Anflughöhen bei Betriebsrichtung 07	12
2.5	Abflughöhen bei Betriebsrichtung 18 und 25	13
<b>3</b>	<b>Fluggeräuschereignisse</b>	<b>16</b>
<b>4</b>	<b>Fluggeräuschpegel</b>	<b>17</b>
4.1	Maximalpegelverteilung	17
4.2	Leq- und NAT-Auswertung	19
4.3	Jahresübersicht 2020	22

# Anlagen

Anlage 1: Geräuschklassifikation der Firma deBAKOM

# Abbildungsverzeichnis

Abb. 1: Standort der Messstation MP-208 (Quelle: Google Maps) .....	5
Abb. 2: BR07 - Identifizierte Anflüge im März 2020, Vorderansicht (Quelle: Bing Maps) .....	7
Abb. 3: BR07 - Identifizierte Anflüge im März 2020, Draufsicht (Quelle: Bing Maps) .....	8
Abb. 4: BR18 & BR25 - Identifizierte Abflüge im März 2020, Vorderansicht (Quelle: Bing Maps) ...	8
Abb. 5: BR18 & BR25 - Identifizierte Abflüge im März 2020, Draufsicht (Quelle: Bing Maps) .....	9
Abb. 6: Boxplots - Anflughöhen bei Betriebsrichtung 07 .....	13
Abb. 7: Boxplots - Abflughöhen bei Betriebsrichtung 18 und 25 .....	14
Abb. 8: Anzahl Fluggeräuscheignisse (Tag und Nacht) .....	16
Abb. 9: Maximalpegelverteilung am Tag (Fluggeräusch) .....	17
Abb. 10: Maximalpegelverteilung in der Nacht (Fluggeräusch) .....	18
Abb. 11: $L_{DIN}$ Tag und Nacht .....	19
Abb. 12: NAT68 und NAT72 .....	20
Abb. 13: $L_{eq}$ Tag und Nacht .....	20
Abb. 14: $L_{95}$ Tag und Nacht .....	21

# 1 Einführung

---

## 1.1 Messsystem deBAKOM

---

Wesentliche Komponenten des Messsystems sind eine wetterfeste und beheizte Mikrofoneinheit (Klasse 1 Mikrofon) mit Windschirm, eine Wetterstation sowie ein Messrechner. Bei Windgeschwindigkeiten im Mittel  $> 5$  m/s werden alle Geräusche ausgeblendet, um die Erfassung von Störgeräuschen zu verhindern. Die Daten werden im Messrechner erfasst und stündlich an das Umwelt- und Nachbarschaftshaus (UNH) übertragen.

Für die Geräuschauswertung wird eine spezielle Software eingesetzt, die eine 2-stufige Erkennung durchführt: 1. Stufe ist die Erkennung auf Grund physikalischer Parameter nach DIN 45643 (Messung und Beurteilung von Fluggeräuschen) d.h. der Schallpegel eines Fluggeräuschereignisses muss z.B. einen Messschwellenpegel um mindestens einen bestimmten Betrag übersteigen; 2. Stufe ist eine detaillierte Erkennung anhand einer Korrelationsanalyse mit Musterspektren (s. Anlage). Diese werden mit Hilfe von Audioaufzeichnungen aus für den Messort typischen Fluggeräuschereignissen erstellt. Als 3. Stufe werden die erkannten Fluggeräuschereignisse mit den FANOMOS-Daten (Radarspuren) der Deutschen Flugsicherung (DFS) korreliert. Falls diese Prüfkriterien alle zueinander passen, wird das Ereignis als Fluggeräuschereignis deklariert und fließt in die Fluggeräuschauswertung ein.

## 1.2 Erläuterung der verschiedenen Pegel (Abkürzungen)

---

$L_{DIN,T}$  = Fluggeräusch  $L_{eq}$  (nach DIN 45643 vom Februar 2011) (Tag 06:00 - 22:00 Uhr).

$L_{DIN,N}$  = Fluggeräusch  $L_{eq}$  (nach DIN 45643 vom Februar 2011) (Nacht 22:00 - 06:00 Uhr).

$L_{eq,T}$  =  $L_{eq}$  aller Geräusche (Tag 06:00 - 22:00 Uhr).

$L_{eq,N}$  =  $L_{eq}$  aller Geräusche (Nacht 22:00 - 06:00 Uhr).

$L_{95,T}$  =  $L_{eq}$  aller Geräusche der zu 95% der Beurteilungszeit überschritten ist (Tag 06:00 - 22:00 Uhr).

$L_{95,N}$  =  $L_{eq}$  aller Geräusche der zu 95% der Beurteilungszeit überschritten ist (Nacht 22:00 - 06:00 Uhr).

NAT68 = Anzahl der Fluggeräuschereignisse die 68 dB(A) überschreiten (Nacht 22:00 - 06:00 Uhr).

NAT72 = Anzahl der Fluggeräuschereignisse die 72 dB(A) überschreiten (Nacht 22:00 - 06:00 Uhr).

## 1.3 Standort der Messstation

Die Messstation auf einem Privatgrundstück an der Königsberger Straße in Gustavsburg wurde am 6. September 2012 in Betrieb genommen. Die Koordinaten des Standortes (MP-208) lauten: 32 U 451732; 5538669 [UTM]. Die Messhöhe des Mikrofons beträgt 3 m über dem Dach des Hauses (ca. 10 m ü. Grund).



Abb. 1: Standort der Messstation MP-208 (Quelle: Google Maps)

Diese Auswertung umfasst Daten vom 1. Januar 2020 bis zum 31. März 2020.

---

# Auswertung der Überflüge über Gustavsburg

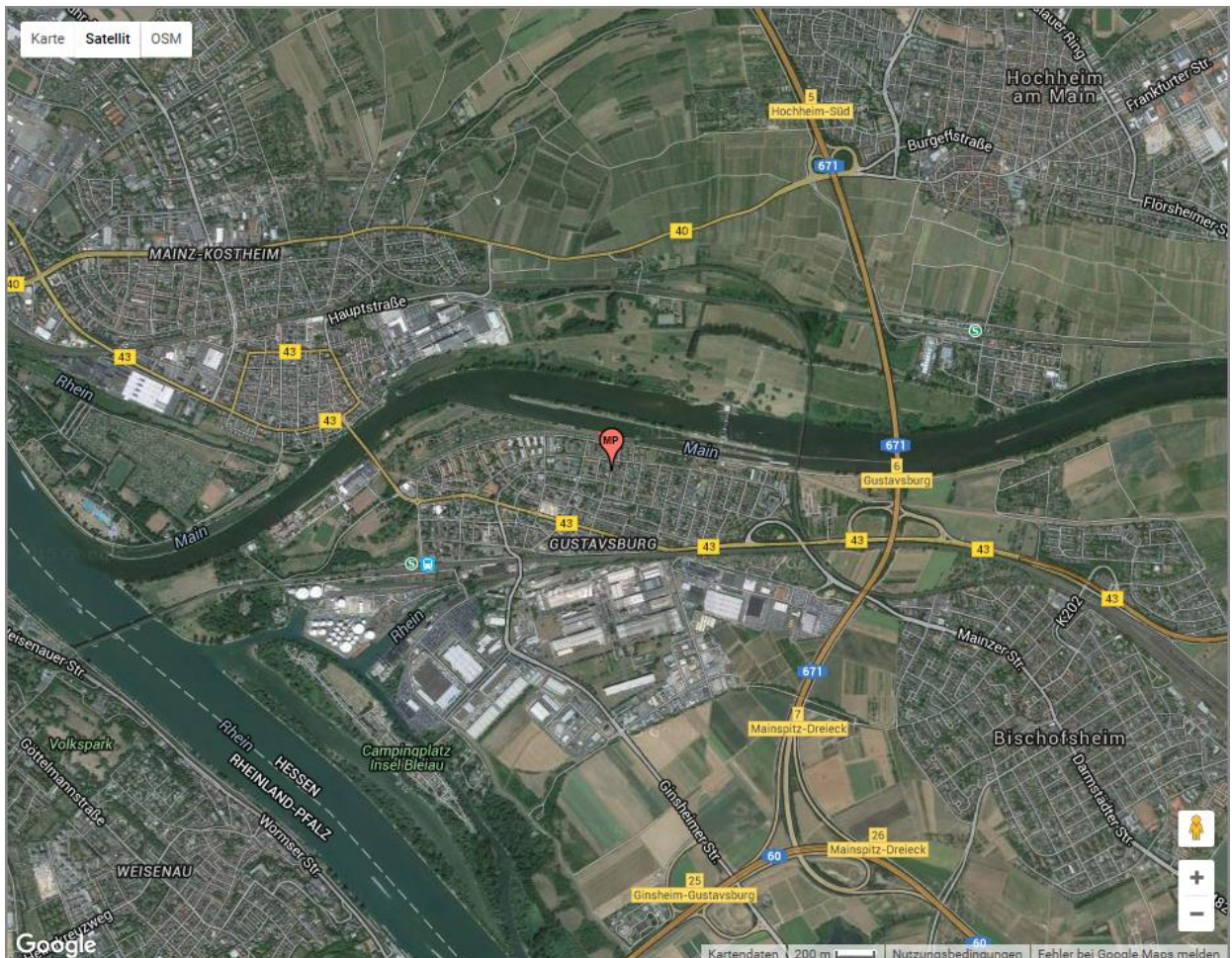
---



## 2 Überflughöhen

### 2.1 Auswertungsmethode und Erfassungsrate

Die Auswertebereiche für die Überflüge über dem MP-208 haben folgende Ausdehnungsmaße:

- **Anflüge (BR07):** Breite jeweils 1852 m (1 NM) links und rechts der Station; die Auswertungshöhe beträgt maximal 4500 m über NN (MSL), die Ausrichtung des Tors beträgt 70°.

- **Abflüge (BR18 & BR25):** Breite jeweils 1852 m (1 NM) links und rechts der Station; die Auswertungshöhe beträgt maximal 4500 m über NN (MSL), die Ausrichtung des Tors beträgt 337°.

	Anzahl der Flüge durch die o.g. Tore	Anzahl der erfassten Fluggeräuschereignisse	Prozentualer Anteil der erfassten Fluggeräuschereignisse
Anflüge (BR07)	2333	2001	85,77%
Abflüge (BR18 & BR25)	2875	495	17,22%

Zur Übersicht werden die Abbildungen der „Durchflugtore“ im März 2020 für BR07 und BR18 & BR25 dargestellt. Es sind nur Flüge bis 13500 ft enthalten und die die o.g. Prüfkriterien 1 bis 3 erfüllt haben. Flüge die zu diesem Zeitpunkt höher als 13500 ft über dem Standort waren, sind in den FANOMOS-Daten, die das UNH erhält, nicht enthalten.



Abb. 2: BR07 - Identifizierte Anflüge im März 2020, Vorderansicht (Quelle: Bing Maps)



Abb. 3: BR07 - Identifizierte Anflüge im März 2020, Draufsicht (Quelle: Bing Maps)

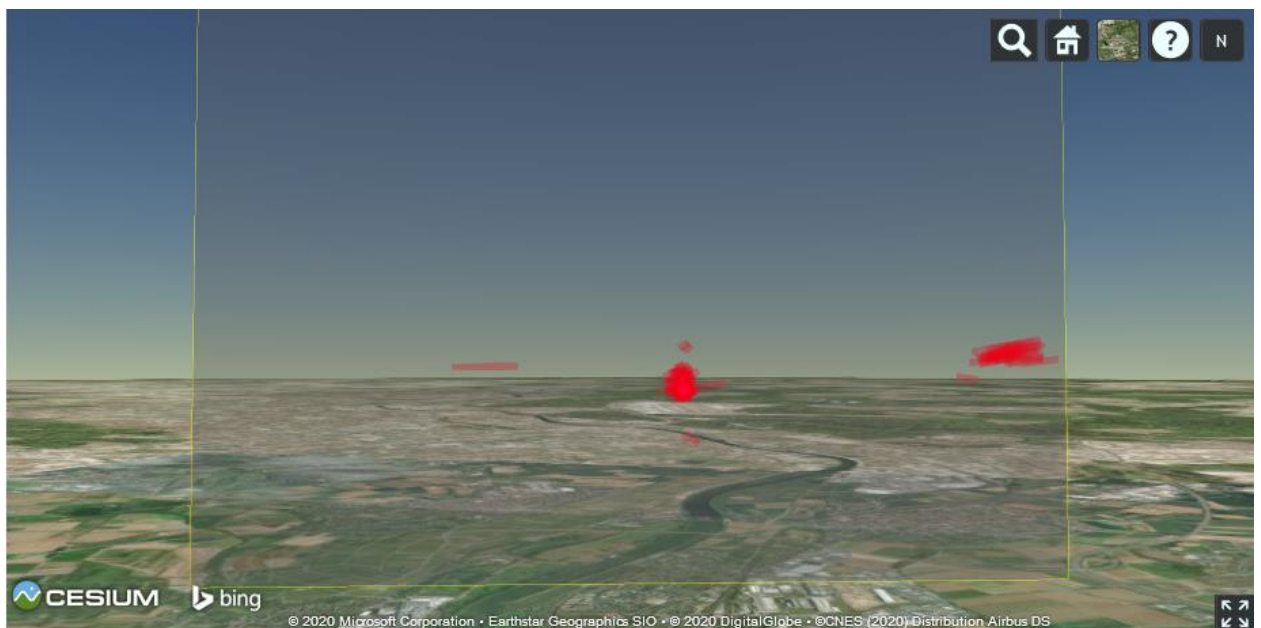

Abb. 4: BR18 & BR25 - Identifizierte Abflüge im März 2020, Vorderansicht (Quelle: Bing Maps)



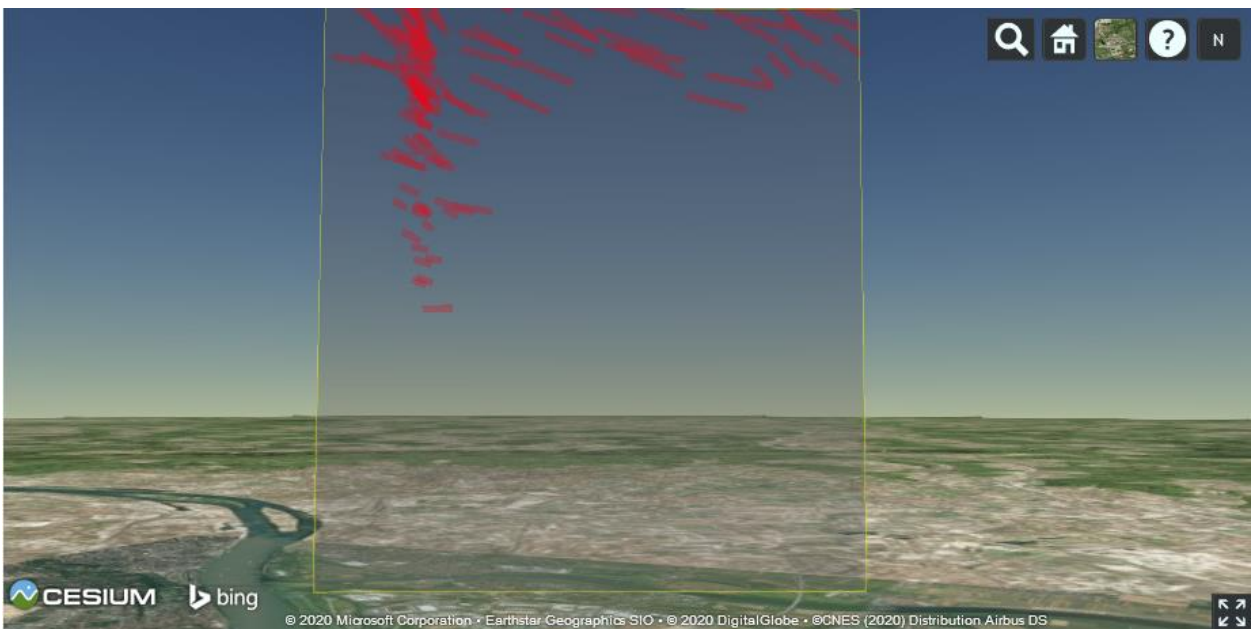

Abb. 5: BR18 & BR25 - Identifizierte Abflüge im März 2020, Draufsicht (Quelle: Bing Maps)

## 2.2 Bahnnutzung bzgl. Landungen

Bahnnutzung* in [%]	Betriebsrichtung 25			Betriebsrichtung 07			Monatlicher Durchschnitt	
	RWY 25R	RWY 25C	RWY 25L	RWY 07L	RWY 07C	RWY 07R	BR25	BR07
Januar	33,91%	11,49%	39,17%	7,16%	0,03%	8,24%	84,57%	15,43%
Februar	39,15%	17,36%	37,37%	2,73%	0,01%	3,38%	93,89%	6,11%
März	23,73%	15,09%	33,93%	5,88%	0,50%	20,87%	72,75%	27,25%

\* Die Prozentsätze der Bahnnutzung bzgl. Landungen beziehen sich auf den ganzen Monat.

## 2.3 Ausfallzeiten

Beginn	Ende	Ausfallzeit in Std.	Ausfallgrund
03.01.2020 23:00	04.01.2020 01:59	3 h	Windgeschwindigkeit
04.01.2020 15:00	04.01.2020 17:59	3 h	Windgeschwindigkeit
07.01.2020 07:00	07.01.2020 07:29	0,5 h	Stromausfall
09.01.2020 06:00	09.01.2020 06:59	1 h	Windgeschwindigkeit
10.01.2020 11:00	10.01.2020 14:59	4 h	Windgeschwindigkeit
14.01.2020 18:00	14.01.2020 18:59	1 h	Windgeschwindigkeit

15.01.2020 22:00	15.01.2020 22:59	1 h	Windgeschwindigkeit
27.01.2020 15:00	27.01.2020 15:59	1h	Windgeschwindigkeit
28.01.2020 00:00	28.01.2020 19:59	20 h	Windgeschwindigkeit
29.01.2020 13:00	29.01.2020 16:59	4 h	Windgeschwindigkeit
31.01.2020 12:00	31.01.2020 14:59	3 h	Windgeschwindigkeit
01.02.2020 11:00	01.02.2020 13:59	3 h	Windgeschwindigkeit
01.02.2020 20:00	02.02.2020 01:59	6 h	Windgeschwindigkeit
02.02.2020 10:00	02.02.2020 10:59	1 h	Windgeschwindigkeit
02.02.2020 15:00	03.02.2020 00:59	10 h	Windgeschwindigkeit
03.02.2020 11:00	03.02.2020 16:59	6 h	Windgeschwindigkeit
04.02.2020 01:00	04.02.2020 16:59	16 h	Windgeschwindigkeit
04.02.2020 19:00	04.02.2020 19:59	1 h	Windgeschwindigkeit
05.02.2020 05:00	05.02.2020 06:59	2 h	Windgeschwindigkeit
09.02.2020 12:00	12.02.2020 14:59	75 h	Windgeschwindigkeit
13.02.2020 11:00	13.02.2020 13:59	3 h	Windgeschwindigkeit
14.02.2020 11:00	14.02.2020 11:59	1 h	Windgeschwindigkeit
15.02.2020 10:00	15.02.2020 10:19	0,33 h	Stromausfall
15.02.2020 13:00	15.02.2020 13:59	1 h	Windgeschwindigkeit
15.02.2020 16:00	15.02.2020 16:59	1 h	Windgeschwindigkeit
16.02.2020 14:00	17.02.2020 04:59	15 h	Windgeschwindigkeit
18.02.2020 00:00	18.02.2020 01:59	2 h	Windgeschwindigkeit
18.02.2020 11:00	18.02.2020 16:59	6 h	Windgeschwindigkeit
19.02.2020 01:00	19.02.2020 14:59	14 h	Windgeschwindigkeit
20.02.2020 13:00	20.02.2020 13:59	1 h	Windgeschwindigkeit
20.02.2020 16:00	20.02.2020 16:59	1 h	Windgeschwindigkeit
20.02.2020 19:00	21.02.2020 03:59	9 h	Windgeschwindigkeit
21.02.2020 10:00	21.02.2020 16:59	7 h	Windgeschwindigkeit
21.02.2020 20:00	21.02.2020 20:44	0,75 h	Stromausfall
22.02.2020 10:00	22.02.2020 12:59	3 h	Windgeschwindigkeit
22.02.2020 17:00	23.02.2020 01:59	9 h	Windgeschwindigkeit
23.02.2020 07:00	23.02.2020 23:59	17 h	Windgeschwindigkeit
24.02.2020 18:00	24.02.2020 21:59	4 h	Windgeschwindigkeit
25.02.2020 04:00	25.02.2020 07:59	4 h	Windgeschwindigkeit
25.02.2020 11:00	25.02.2020 16:59	6 h	Windgeschwindigkeit
25.02.2020 20:00	26.02.2020 03:59	8 h	Windgeschwindigkeit
26.02.2020 08:00	26.02.2020 18:59	11 h	Windgeschwindigkeit
26.02.2020 21:00	26.02.2020 22:59	2 h	Windgeschwindigkeit

27.02.2020 11:00	27.02.2020 14:59	4 h	Windgeschwindigkeit
27.02.2020 23:00	28.02.2020 03:00	4 h	Windgeschwindigkeit
29.02.2020 11:00	29.02.2020 18:59	8 h	Windgeschwindigkeit
01.03.2020 06:00	01.03.2020 13:59	8 h	Windgeschwindigkeit
01.03.2020 23:00	02.03.2020 01:59	3 h	Windgeschwindigkeit
03.03.2020 03:00	03.03.2020 04:59	2 h	Windgeschwindigkeit
03.03.2020 08:00	03.03.2020 14:59	7 h	Windgeschwindigkeit
04.03.2020 13:00	04.03.2020 13:59	1 h	Windgeschwindigkeit
05.03.2020 15:00	05.03.2020 17:59	3 h	Windgeschwindigkeit
06.03.2020 00:00	06.03.2020 02:59	3 h	Windgeschwindigkeit
06.03.2020 08:00	06.03.2020 15:59	8 h	Windgeschwindigkeit
07.03.2020 06:00	07.03.2020 06:59	1 h	Windgeschwindigkeit
07.03.2020 14:00	07.03.2020 14:59	1 h	Windgeschwindigkeit
08.03.2020 11:00	08.03.2020 15:59	5 h	Windgeschwindigkeit
09.03.2020 10:00	09.03.2020 15:59	6 h	Windgeschwindigkeit
09.03.2020 19:00	09.03.2020 19:59	1 h	Stromausfall
10.03.2020 05:00	10.03.2020 05:59	1 h	Stromausfall
10.03.2020 10:00	10.03.2020 10:59	1h	Windgeschwindigkeit
10.03.2020 16:00	10.03.2020 17:59	2h	Windgeschwindigkeit
10.03.2020 20:00	10.03.2020 20:59	1h	Windgeschwindigkeit
11.03.2020 05:00	11.03.2020 15:59	11h	Windgeschwindigkeit
12.03.2020 01:00	12.03.2020 04:59	4h	Windgeschwindigkeit
12.03.2020 09:00	12.03.2020 19:59	11h	Windgeschwindigkeit
12.03.2020 22:00	12.03.2020 22:59	1h	Stromausfall
13.03.2020 00:00	13.03.2020 01:59	2 h	Windgeschwindigkeit
13.03.2020 09:00	13.03.2020 16:59	8 h	Windgeschwindigkeit
15.03.2020 13:00	15.03.2020 17:59	5 h	Windgeschwindigkeit
20.03.2020 14:00	22.03.2020 22:59	57 h	Windgeschwindigkeit
23.03.2020 07:00	23.03.2020 15:59	9 h	Windgeschwindigkeit
24.03.2020 10:00	24.03.2020 15:59	6 h	Windgeschwindigkeit
25.03.2020 08:00	25.03.2020 18:59	11 h	Windgeschwindigkeit
25.03.2020 23:00	26.03.2020 15:59	17 h	Windgeschwindigkeit
27.03.2020 08:00	27.03.2020 10:59	3 h	Windgeschwindigkeit
27.03.2020 15:00	27.03.2020 17:59	3 h	Windgeschwindigkeit
27.03.2020 21:00	28.03.2020 00:59	4 h	Windgeschwindigkeit
28.03.2020 15:00	28.03.2020 15:59	1 h	Windgeschwindigkeit
28.03.2020 18:00	28.03.2020 18:59	1 h	Windgeschwindigkeit

29.03.2020 08:00	29.03.2020 09:59	1 h	Windgeschwindigkeit
29.03.2020 13:00	30.03.2020 05:59	17 h	Windgeschwindigkeit
30.03.2020 10:00	30.03.2020 11:59	2 h	Windgeschwindigkeit
30.03.2020 13:00	30.03.2020 13:59	1 h	Stromausfall
31.03.2020 07:00	31.03.2020 19:59	13 h	Windgeschwindigkeit

## 2.4 Anflughöhen bei Betriebsrichtung 07

Bei den Auswertungen der An- und Abflughöhen wurden nur Flüge betrachtet, die durch die o.a. „Durchflug-tore“ geflogen sind, die o.g. Prüfkriterien 1 bis 3 erfüllt haben und am Frankfurter Flughafen (EDDF) gestartet oder gelandet sind.

Höhe (MSL) in [ft] bei BR07		Januar	Februar	März
Mittelwert		2826	2833	2667
Standardfehler des Mittelwerts		3	6	3
95% Konfidenzintervall des Mittelwerts	Untergrenze	2819	2822	2661
	Obergrenze	2833	2844	2674
5% getrimmtes Mittel		2824	2834	2662
Median		2858	2862	2653
Varianz		12981	12009	5001
Standardabweichung		114	110	71
Minimum		2505	2525	2533
Maximum		4354	3184	3247
Spannweite		1849	659	714
Interquartilbereich		176	155	67
Schiefe		2,12	-0,37	2,09
Kurtosis		28,63	0,07	10,47
Anzahl Ereignisse:		<b>1131</b>	<b>396</b>	<b>474</b>



Abb. 6: Boxplots - Anflughöhen bei Betriebsrichtung 07

## 2.5 Abflughöhen bei Betriebsrichtung 18 und 25

Höhe (MSL) in [ft] bei BR18 & BR25	Januar	Februar	März
Mittelwert	9609	9240	9663
Standardfehler des Mittelwerts	93	139	167
95% Konfidenzintervall des Mittelwerts	Untergrenze	9425	8965
	Obergrenze	9792	9516
5% getrimmtes Mittel	9614	9194	9668
Median	9567	8971	9391
Varianz	2368668	2141105	3106165
Standardabweichung	1539	1463	1762
Minimum	6405	6433	6015
Maximum	12527	12906	13061
Spannweite	6122	6473	7046
Interquartilbereich	2642	1889	2844
Schiefe	-0,01	0,56	0,06
Kurtosis	-1,11	-0,27	-1,14
Anzahl Ereignisse:	<b>273</b>	<b>111</b>	<b>111</b>

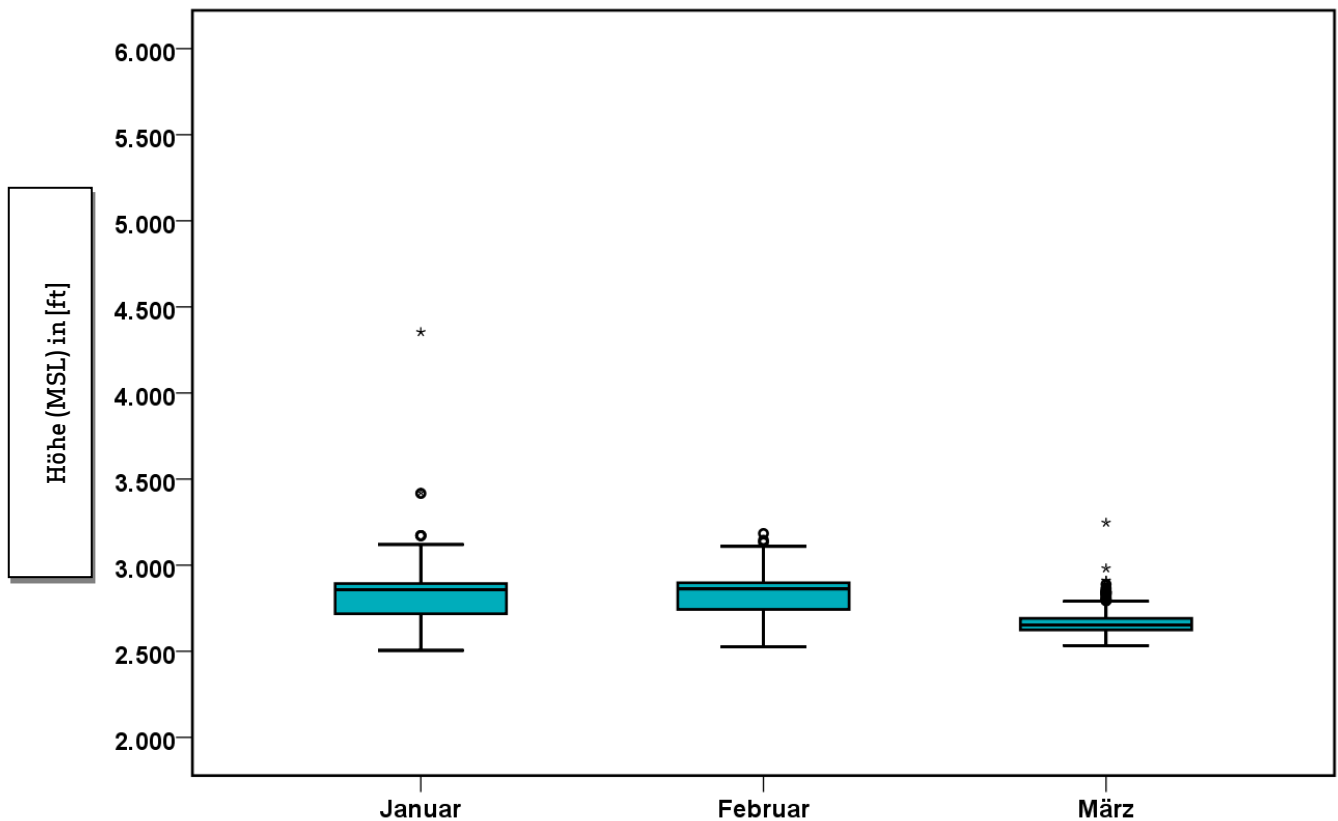

Abb. 7: Boxplots - Abflughöhen bei Betriebsrichtung 18 und 25

---

# Auswertung der Fluggeräuschmessstation (MP-208)

---

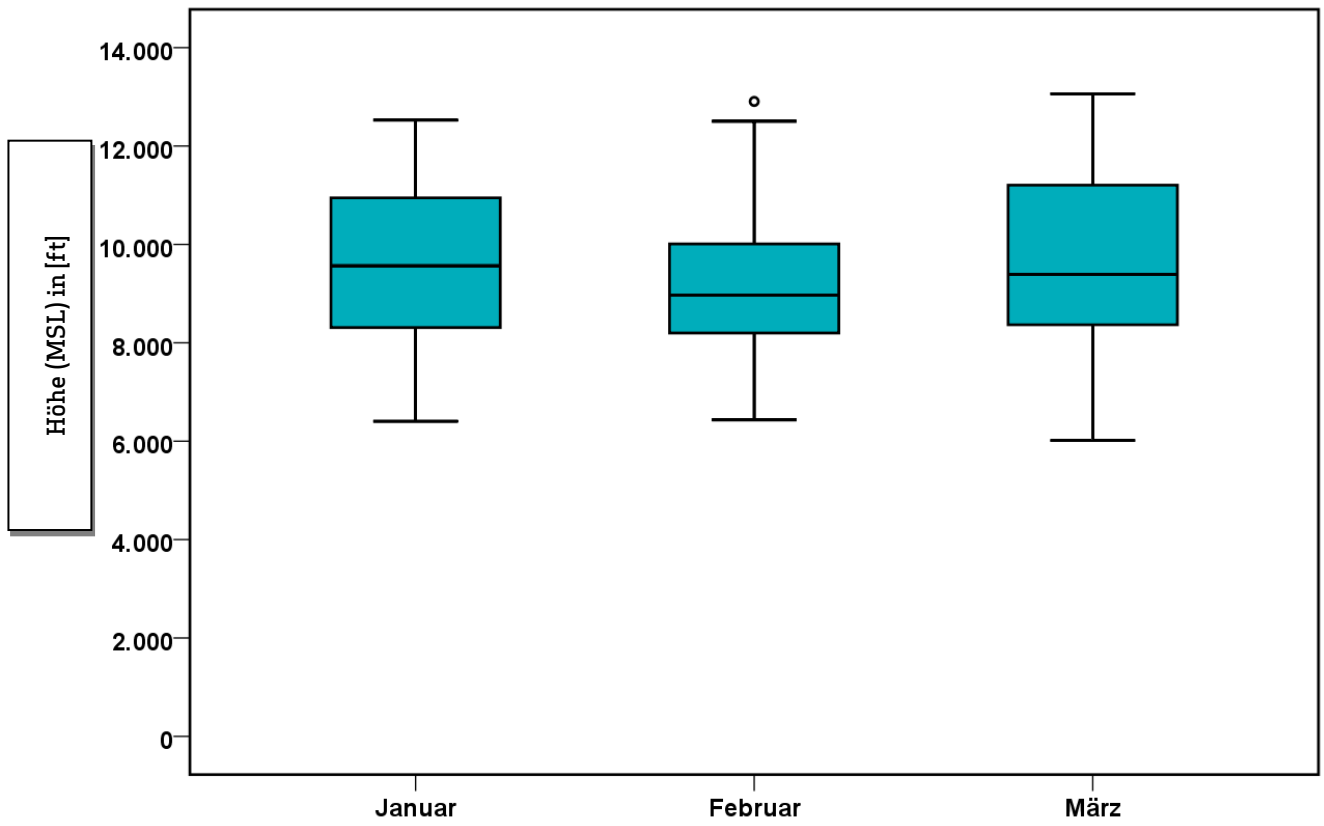

### 3 Fluggeräuscheignisse

„Ereignisse“ sind die von der Software der Station als Fluggeräuscheignis erkannten Pegel. Die Erkennung der Ereignisse basiert in Schritt 1 auf den Kriterien der DIN 45643, in Schritt 2 auf der Geräuschklassifikation der Firma deBAKOM (s. Anhang) und in Schritt 3 auf eine Korrelation mit den FANOMOS-Daten der DFS.

Die Tabelle zeigt die registrierten Fluggeräuscheignisse (Fluglärmereignisse) an der Station sowie die Anzahl der identifizierten Überflüge über die Station. Überflüge, die von der Station nicht als Ereignisse erkannt werden, sind in dieser Auswertung nicht enthalten.

	Anzahl der Ereignisse		Anzahl gesamt
	Tag 06:00 – 22:00 Uhr	Nacht 22:00 – 06:00 Uhr	BR07 & BR18 & BR25
Januar	1334	70	1404
Februar	489	18	507
März	553	32	585



Abb. 8: Anzahl Fluggeräuscheignisse (Tag und Nacht)



## 4 Fluggeräuschpegel

### 4.1 Maximalpegelverteilung

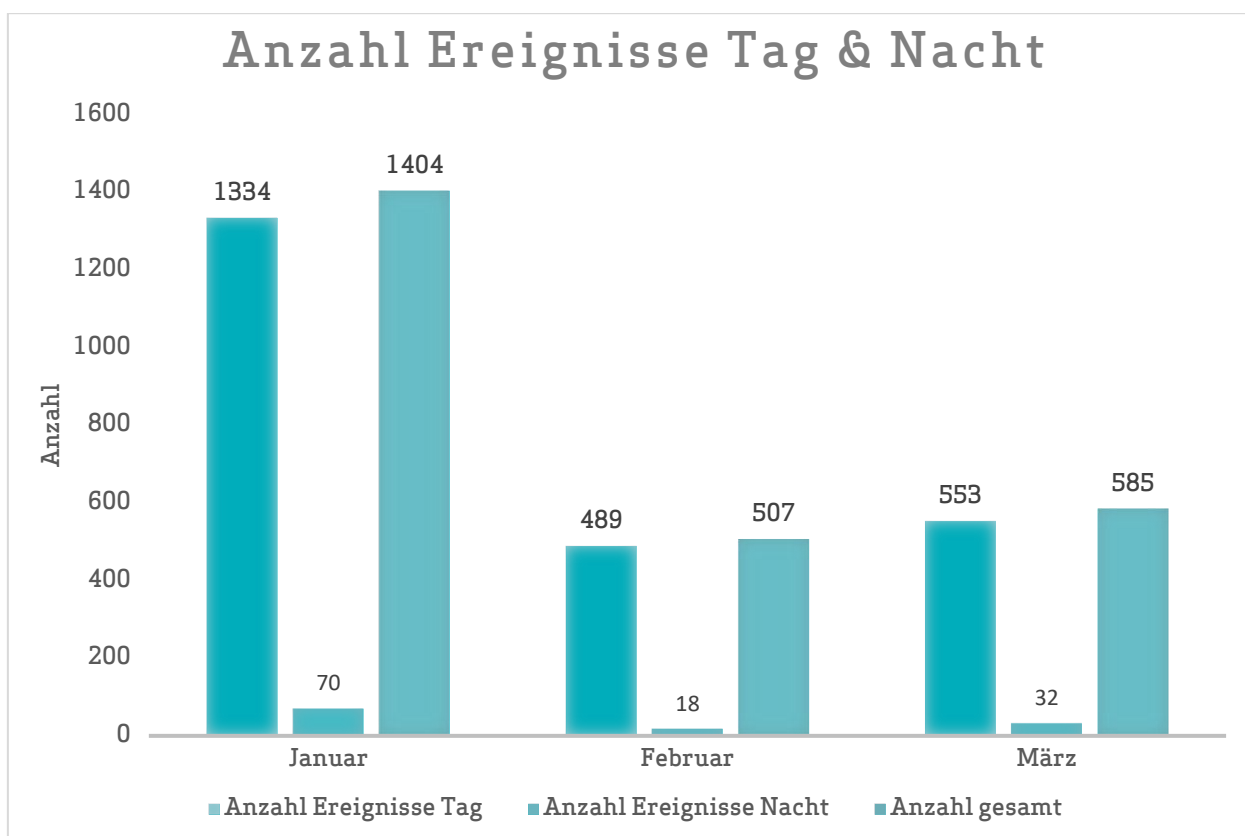
Maximalpegelverteilung am Tag (06:00 bis 22:00 Uhr)

	55 - 60 dB(A)	60 - 65 dB(A)	65 - 70 dB(A)	70 - 75 dB(A)	75 - 80 dB(A)
Januar	92	306	844	91	1
Februar	22	82	341	43	1
März	37	73	384	58	1



Abb. 9: Maximalpegelverteilung am Tag (Fluggeräusch)

Maximalpegelverteilung in der Nacht (22:00 bis 06:00 Uhr)

	55 - 60 dB(A)	60 - 65 dB(A)	65 - 70 dB(A)	70 - 75 dB(A)	75 - 80 dB(A)
Januar	12	7	31	20	0
Februar	3	0	6	9	0
März	5	3	11	12	1

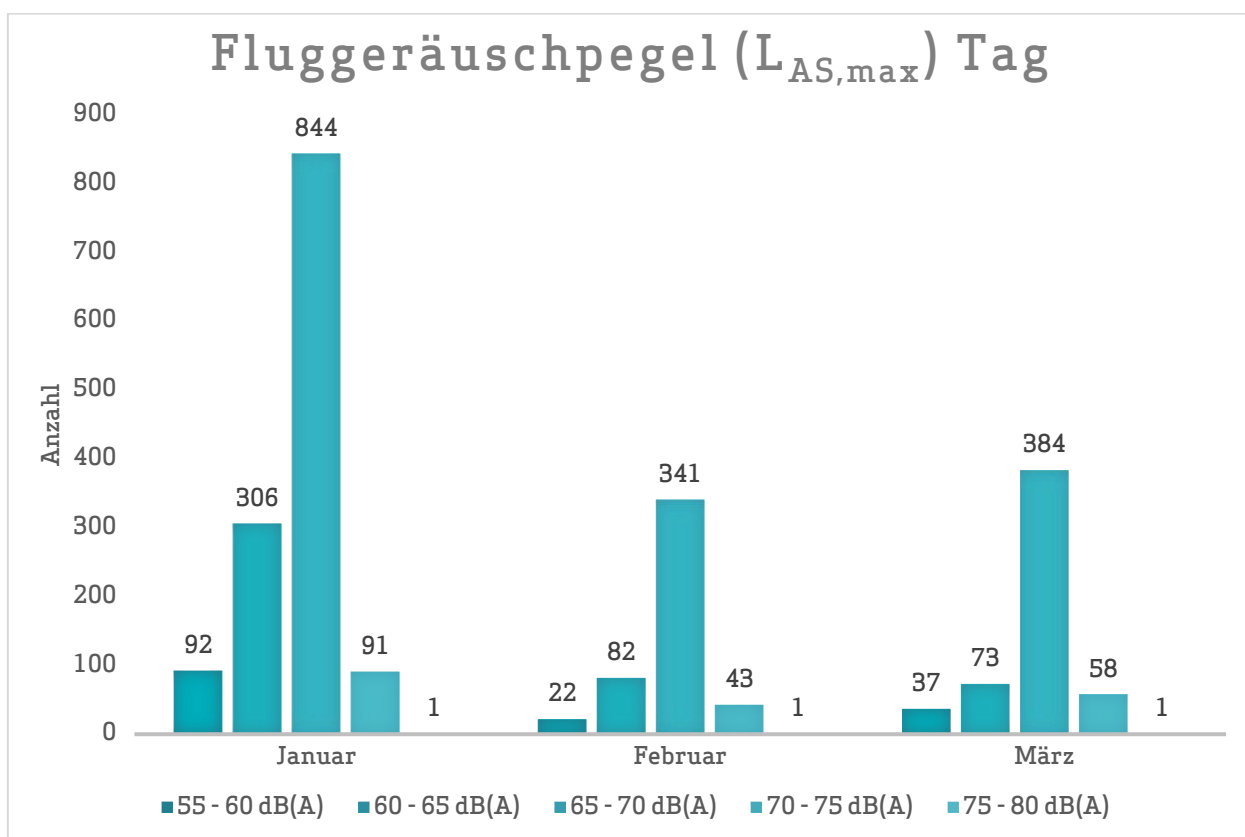

Abb. 10: Maximalpegelverteilung in der Nacht (Fluggeräusch)

## 4.2 Leq- und NAT-Auswertung

in dB(A)	$L_{DIN,T}$	$L_{DIN,N}$	NAT68*	NAT72*	$L_{eq,T}$	$L_{eq,N}$	$L_{95,T}$	$L_{95,N}$
Januar	47,1	39,6	38	7	54,4	60,2	47,1	42,8
Februar	45,4	37,3	13	6	59,7	58,6	48,1	44,9
März	45,6	37,8	19	4	55,4	52,3	46,9	43,6

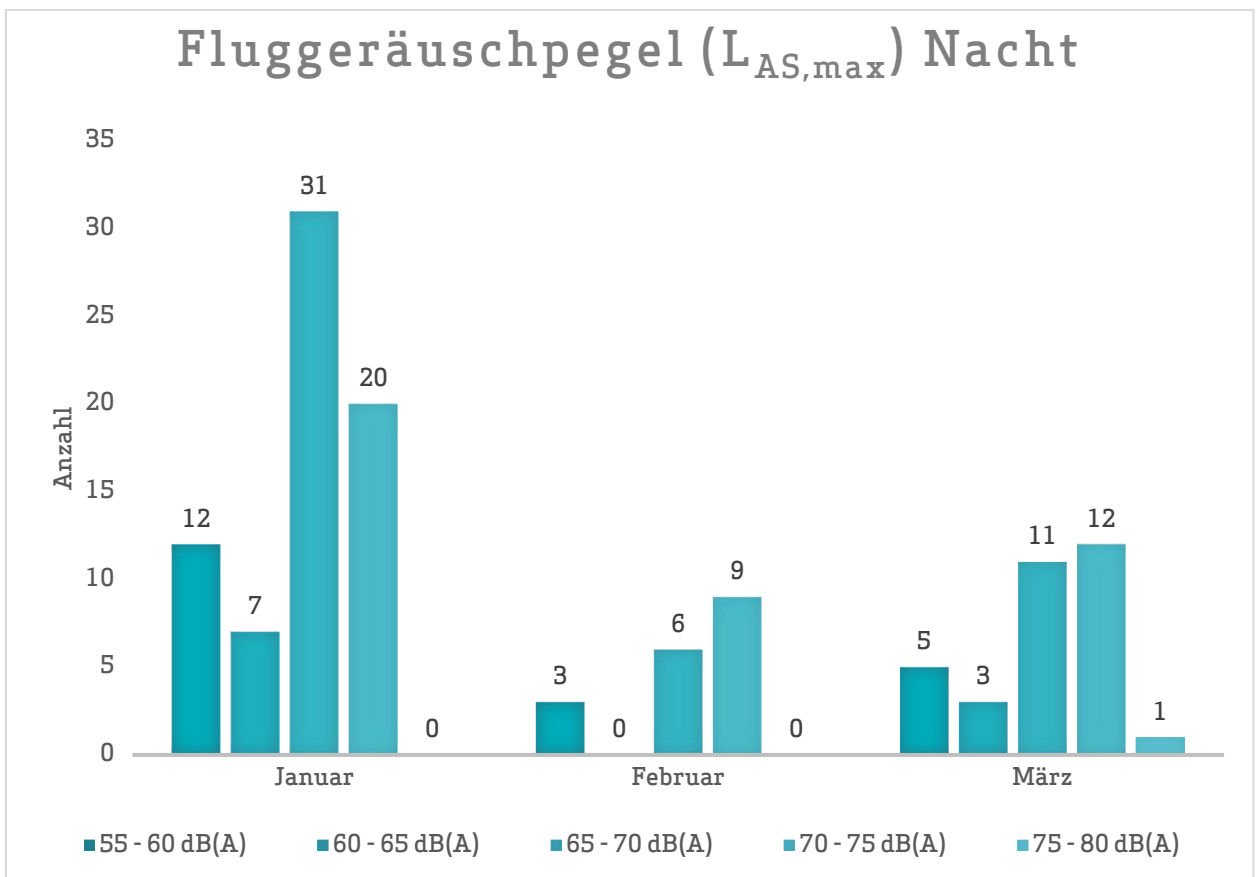

Abb. 11:  $L_{DIN}$  Tag und Nacht



Abb. 12: NAT68 und NAT72

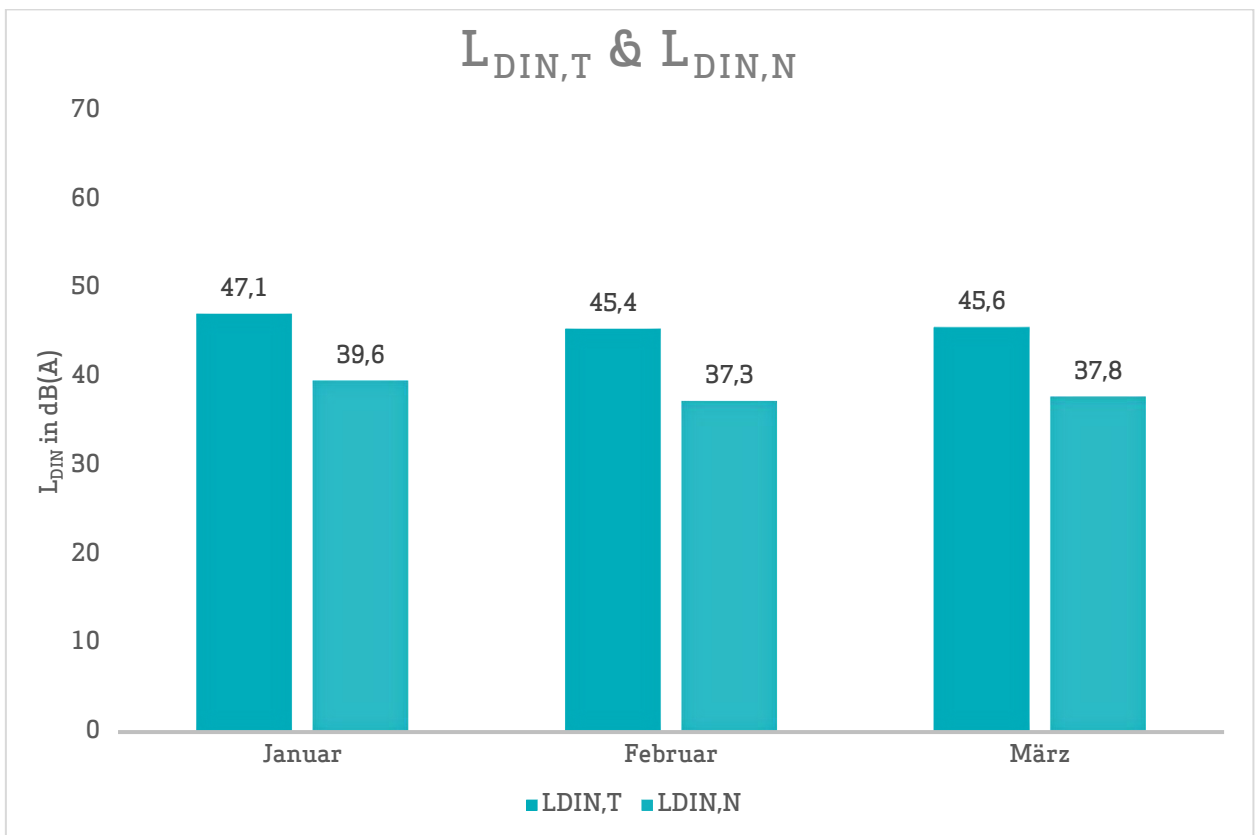

Abb. 13:  $L_{eq}$  Tag und Nacht

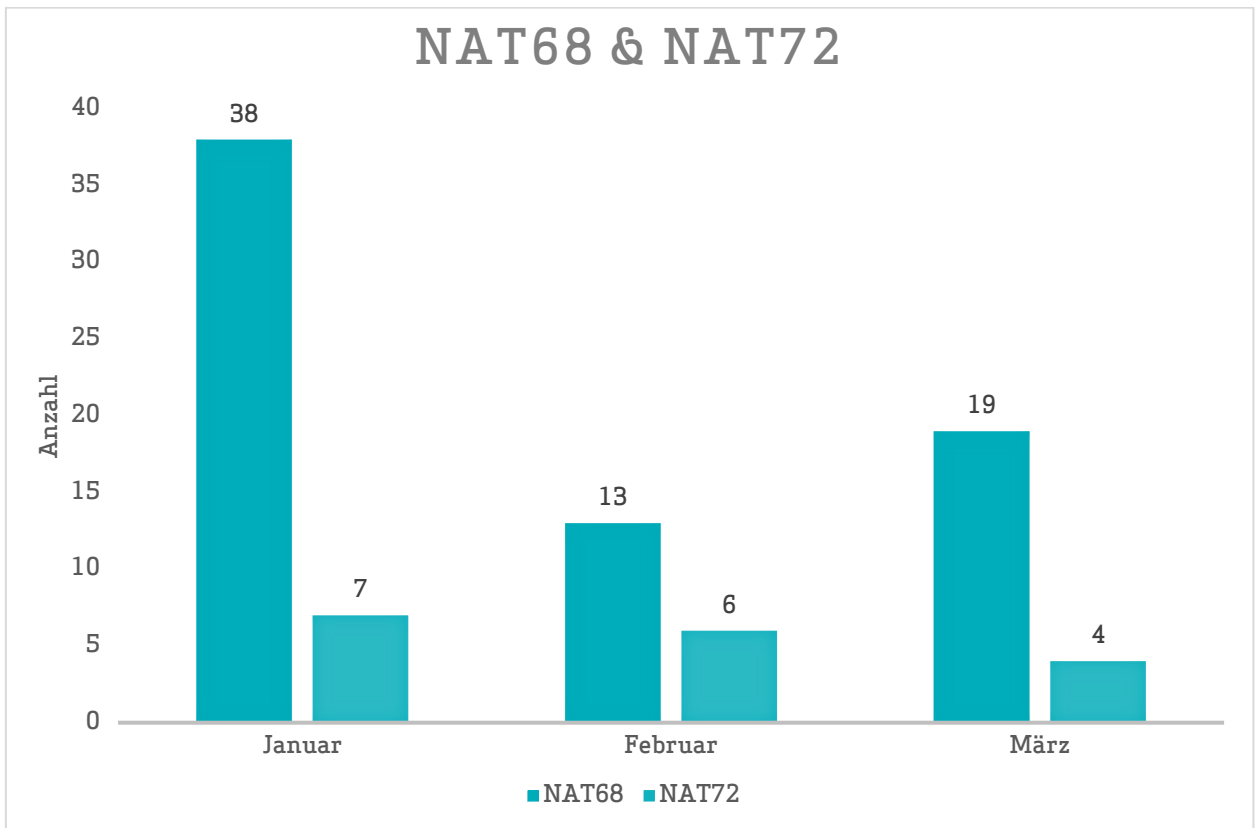

Abb. 14: L<sub>95</sub> Tag und Nacht

### 4.3 Jahresübersicht 2020

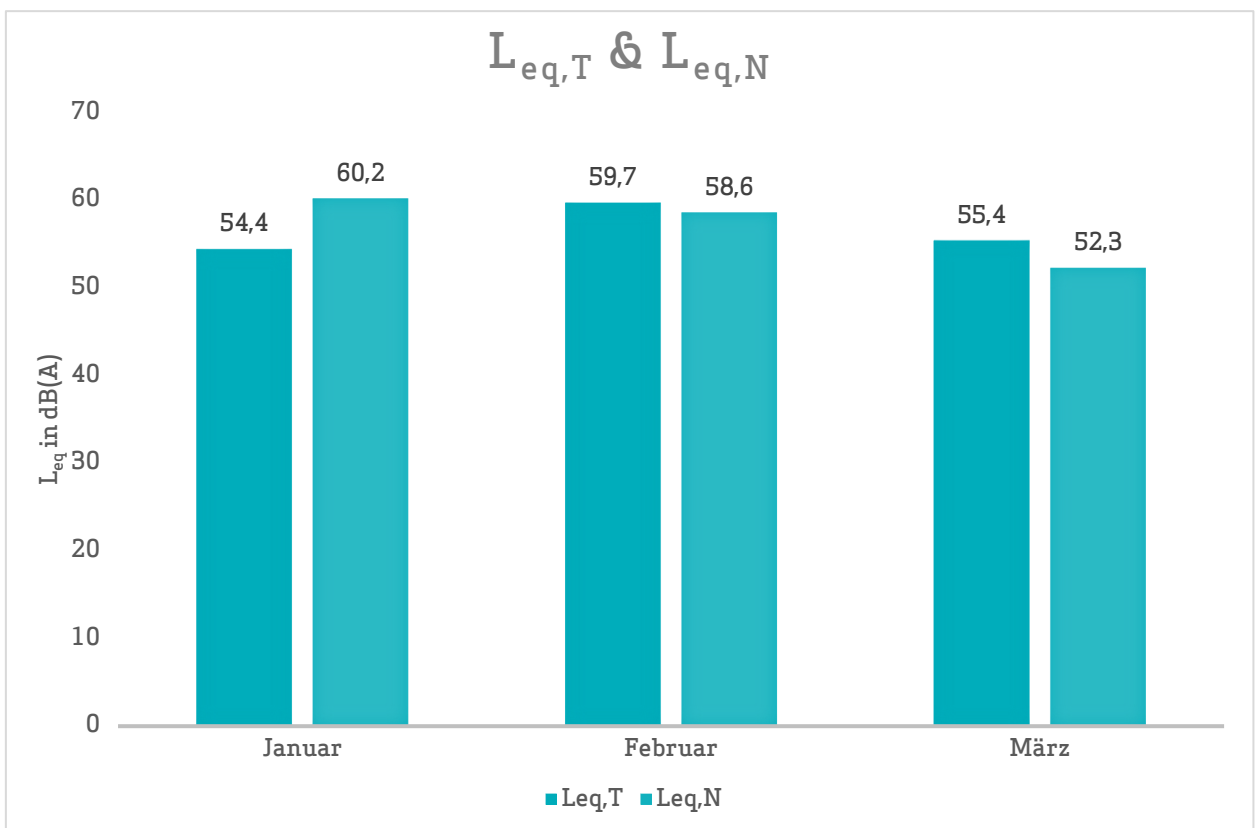
in dB(A)	L <sub>DIN,T</sub>	L <sub>DIN,N</sub>	NAT68*	NAT72*	L <sub>eq,T</sub>	L <sub>eq,N</sub>	L <sub>95,T</sub>	L <sub>95,N</sub>
Januar	47,1	39,6	38	7	54,4	60,2	47,1	42,8
Februar	45,4	37,3	13	6	59,7	58,6	48,1	44,9
März	45,6	37,8	19	4	55,4	52,3	46,9	43,6
April								
Mai								
Juni								
Juli								
August								
September								
Oktober								
November								
Dezember								

\* Hierbei handelt es sich um einen gemessenen Wert, der nicht nach Fluglärmschutzgesetz zur Definition von Fluglärmschutzzonen heranzuziehen ist.

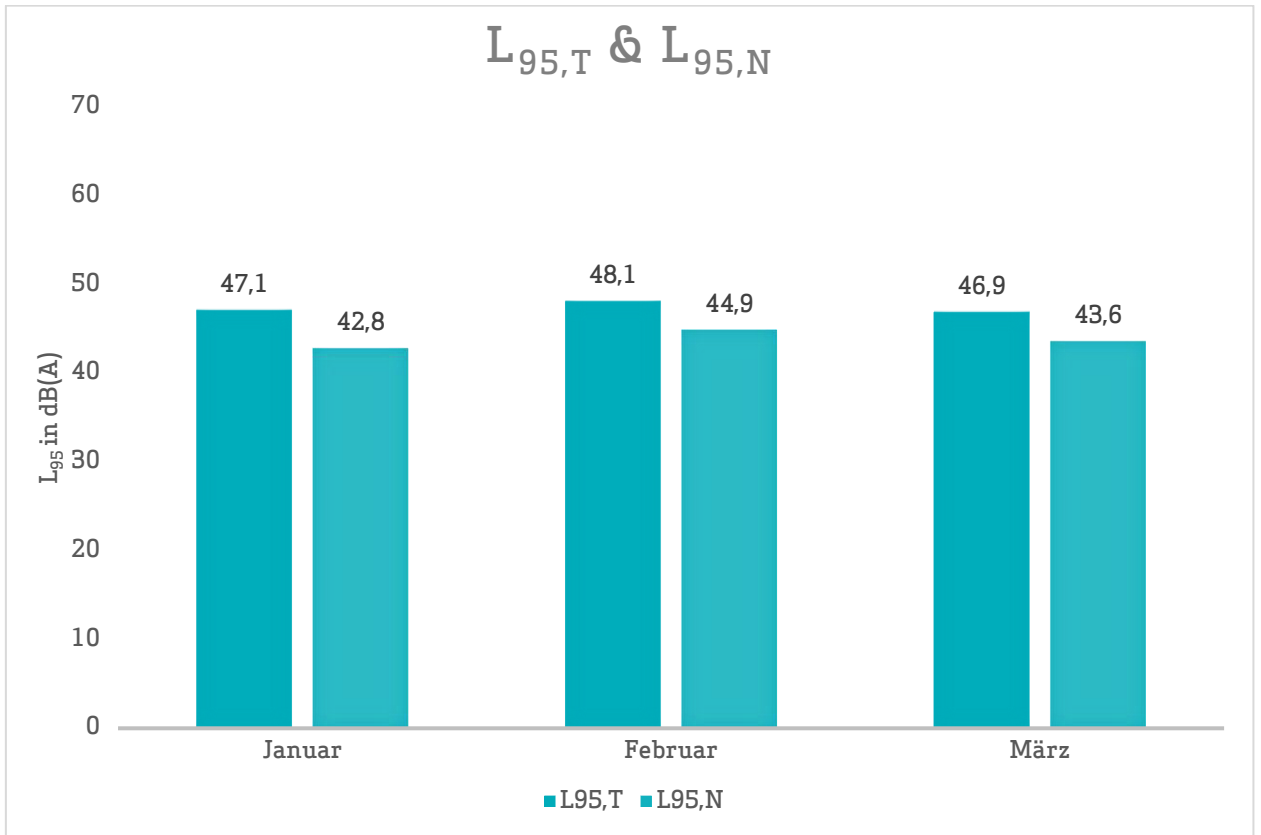
**Herausgeber** Umwelt- und Nachbarschaftshaus | Gemeinnützige Umwelthaus GmbH  
Rüsselsheimer Str. 100 | 65451 Kelsterbach | [www.umwelthaus.org](http://www.umwelthaus.org)

# Fluglärmmessung mit automatischer Geräuschklassifikation

D.Hemmer<sup>1</sup>, D. Knauß<sup>2</sup>, C. Pörschmann<sup>1</sup>

<sup>1</sup> Fachhochschule Köln, 50679 Köln - e-mail: [dominic.hemmer@fh-koeln.de](mailto:dominic.hemmer@fh-koeln.de)

<sup>2</sup> deBAKOM GmbH, 51519 Odenthal

## Einleitung

Bei der Messung von Flugzeuggeräuschen ist mit einer Beeinflussung des Fluglärmpegels durch verschiedene Fremdgeräusche zu rechnen. Zur Trennung dieser Ereignisse gibt es unter anderem die Möglichkeit der Klassifizierung durch Mustererkennung oder Korrelationsanalyse, die eine getrennte Betrachtung der auftretenden Schallereignisse ermöglicht. In der hier vorgestellten Untersuchung geht es in erster Linie um die Auswirkung verschiedener Erkennungsmethoden auf den Mittelungspegel und weniger um die Fehlerraten bei der Erkennung der Anzahl an Flugzeugen.

## Vergleich zweier Methoden

Zur Geräuschidentifikation von Flugzeugen wurde an der Fachhochschule Köln ein Algorithmus entwickelt, mit dem es möglich ist, Flugzeuggeräusche zu identifizieren (Methode 1) [1]. Im Rahmen eines gemeinsamen Forschungsprojektes kann mit der Firma deBAKOM aus Odenthal der neu entwickelte Algorithmus getestet und mit dem vorhandenen Verfahren (Methode 2) der deBAKOM verglichen werden.

## Methode 1

Die verwendete Musteranalyse arbeitet mit einem Vergleich mehrerer spektraler und temporaler akustischer Eigenschaften die als Merkmale zur Identifikation von Audiosignalen dienen. Untersuchungen mit verschiedenen akustischen Merkmalen zeigten [1], dass sich einige besonders gut zur Identifikation von Flugzeuggeräuschen eignen. Folgende Merkmale wurden zur Identifikation verwendet:

- spektraler Schwerpunkt
- spektrale Wölbung und Schiefe
- Linear Predictive Coding: Schwerpunkt und Schwankung
- MFCC (Mel Frequency Cepstral Coefficients)

Die Verwendung von MFCC stellt sich als besonders günstig heraus. Werden bestimmte Koeffizienten der MFCC verwendet, so erhält man einen Merkmalsvektor, welcher eine gute Unterscheidung von Flugzeuggeräusche und anderen Geräuschklassen ermöglicht.



Abbildung 1: MFCC aus verschiedenen Klassen (a: Flugzeug, b: Auto, c: Zug, d: Hintergrund) – Dargestellt sind jeweils 18 Koeffizienten, aufgetragen über der Zeit.

## Methode 2

Die derzeit in der Praxis eingesetzte Methode zur automatischen Erkennung von Fluglärm ist ein 3-stufiges Verfahren, das auf der spektralen Struktur und dem typischen zeitlichen Verlauf von Flugzeuggeräuschen, wie er z.B. in der DIN 45643 beschrieben ist, beruht. Die ersten beiden Stufen der Erkennung nutzen die spektrale Struktur des Fluglärms zur Identifikation. In der ersten Stufe erfolgt die Zuordnung anhand des Gesamtspektrums, während in der zweiten Stufe eine detailliertere Erkennung anhand einer Korrelationsanalyse mit Musterspektren erfolgt. Diese Musterspektren werden anhand von Audioaufzeichnungen aus für den Messort typischen Fluglärmereignissen erstellt.

Da die spektrale Struktur von Fluglärmgeräuschen stark variiert, d.h. auch vom jeweiligen Messort abhängig ist, ist eine individuelle Anpassung der Muster an den Messort erforderlich. Dies kann entweder vorab erfolgen, falls bereits Audioaufzeichnungen vorliegen, oder die Zuordnung wird nach der Messung durchgeführt. In beiden Fällen erfolgt die Erkennung mit Stufe 1, die bereits eine gute Erkennung zulässt. Die Bestimmung des Fluglärmpegels erfolgt in der Regel ereignisorientiert, d.h. Fluglärm ist auf eine kurze Zeitspanne beschränkt. Diese Tatsache wird im dritten Teil der Fluglärm-erkennung verwendet, indem aus dem Pegel-Zeitverlauf Ereignisse heraus gefiltert werden, die der typischen zeitlichen Struktur des Fluglärms am Messort entsprechen. Dies sind z.B. die Dauer des Ereignisses, die sogenannte t10-Zeit oder typische Pegelhöhen. Damit stehen für die Zuordnung zwei Kriterien zur Verfügung: Das Geräusch entspricht in seiner spektralen Struktur Fluglärm und die zeitliche Struktur entspricht den Fluglärmgeräuschen.

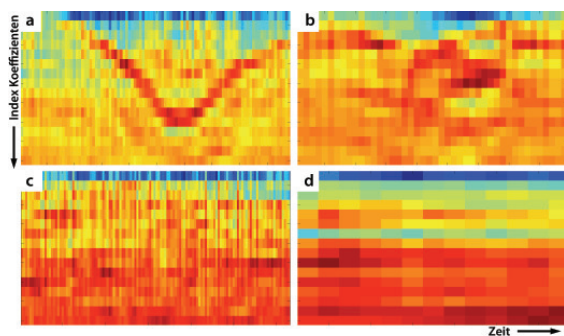
## Beispiele aus der Praxis

Die Tabelle in Abbildung 2 zeigt ein Beispiel für die automatische Fluglärm-erkennung. Das Messsystem wurde im August 2010 in Neu-Isenburg (Flughafen Frankfurt) eingerichtet. In der Tabelle sind die Pegelwerte sowie die Anzahl von Fluglärmereignissen in einem Erfassungszeitraum von 5 Monaten mit automatischer (deBAKOM) und manueller Auswertung dargestellt. Für den Monat August wurden dabei lediglich Stufe 1 und Stufe 3 der Erkennung eingesetzt. Ab September auch Stufe 2. Wie der Tabelle zu entnehmen ist, zeigen die Pegel der beiden Auswertungen nur geringe Abweichungen. Bei der Anzahl der zugeordneten Ereignisse hingegen ergeben sich größere Diskrepanzen, die vor allem durch Ereignisse mit kleinen Pegeln nahe der Schwelle verursacht werden.



		Ld dB(A)	Ln dB(A)	Anzahl Tag	Anzahl Nacht
August 2010	deBAKOM	59,7	53,9	10617	1390
	manuell	59,2	53,2	8623	1124
	Differenz	0,5	0,7	1994	266
September 2010	deBAKOM	60	53,6	12744	1583
	manuell	59,8	53,4	11175	1504
	Differenz	0,2	0,2	1569	79
Oktober 2010	deBAKOM	60,3	55,7	11994	1710
	manuell	60,1	55,4	11012	1649
	Differenz	0,2	0,3	982	61
November 2010	deBAKOM	60,2	55,4	11635	1514
	manuell	59,9	55,2	10544	1466
	Differenz	0,3	0,2	1091	48
Dezember 2010	deBAKOM	58,8	54,4	10013	1577
	manuell	58,8	54,3	9479	1529
	Differenz	0	0,1	534	48

Abbildung 2: Vergleich der Messungen in Neu-Isenburg zwischen manueller und automatischer Auswertung. Für September wurde eine Musteranpassung vorgenommen, die dazu führte, dass die Differenz zwischen automatischer und manueller Erkennung kleiner wird.

Im folgenden Beispiel befand sich die Messanlage im Unterschied zum vorigen Szenario direkt an der Straße, so dass die Pegelaufzeichnungen eine Mischung aus Straßenverkehr und Fluglärm darstellen. In der folgenden Grafik sind für 2 Tage die anhand verschiedener Verfahren ermittelten Fluglärmpegel, so wie der errechnete Mittelungspegel gegenübergestellt.



Abbildung 3: Auswertung der Messdaten. Vergleich von Methode 1, Methode 2 und manueller Auswertung. Oben: 23.10.08 (Tag ohne Regen) • Unten: 27.10.08 (Tag mit Regen). Ohne Regen ist die Abweichung der Mittelungspegel nur gering. Erhöht sich durch Regen jedoch das Hintergrundgeräusch, so wird die Erkennung schlechter und der Mittelungspegel weicht stärker ab.

Die folgenden Abbildungen zeigen den Pegel-Zeitverlauf für einen Zeitabschnitt mit wenig KFZ (5-6 Uhr) und einen Abschnitt mit deutlich mehr Fremdgeräuschen (15-16 Uhr). In Abbildung 4 (unten) ist deutlich zu erkennen, dass eine ‚einfache‘ Zuordnung der Ereignisse – Fluglärm nicht mehr möglich ist.

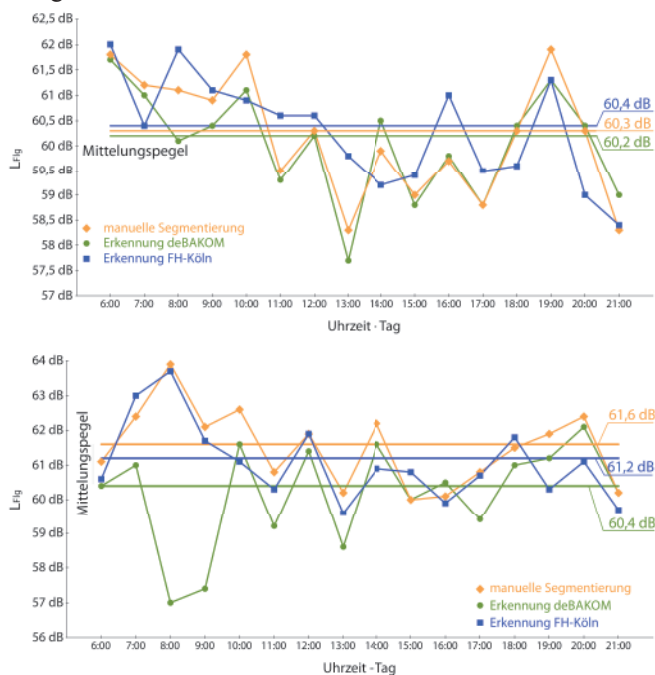

Abbildung 4: Pegelschrieb mit farblich markierter Erkennung der Klasse (blau: Flugzeug, grün: keine Erkennung) - Oben: Nacht • Unten: Tag

Diese Fluglärmereignisse sind auch manuell nicht ohne weiteres zu identifizieren, da es sich bei den Ereignissen um eine Mischung aus Fluglärm und anderen Lärmereignissen handelt. Dies ist mit ein Grund, weshalb in einzelnen Stunden zum Teil größere Abweichungen zwischen den Pegeln aus den drei Verfahren auftreten (Abb. 3). Da der Fluglärmpegel jedoch nicht auf Stundenbasis, sondern anhand eines Langzeitmittelungspegels über 6 Monate bestimmt wird, ist die automatische Erkennung geeignet, Fluglärmereignisse und deren Pegel zu ermitteln (Abb. 2).

## Fazit

Bei dem Vergleich der vorgestellten Methoden sind nur geringe Abweichungen im Mittelungspegel zu beobachten. Betrachtet man den Pegel bei dem Vergleich der unterschiedlichen Methoden, so ergeben sich nur geringe Abweichungen beim Mittelungspegel. Allerdings gibt es eine größere Abweichung bei der Betrachtung der Anzahl der erkannten Ereignisse. Die Ursache für die Abweichung liegt maßgeblich an dem gleichzeitigen Auftreten verschiedener Geräuschklassen am Messort. Fluglärmernennung ist jedoch nur ein Beispiel für die Mustererkennung. Die Verfahren sollen nicht nur für Fluglärm, sondern auch für andere Geräushtypen (Straße, Bahn, Industrie etc.) eingesetzt werden.

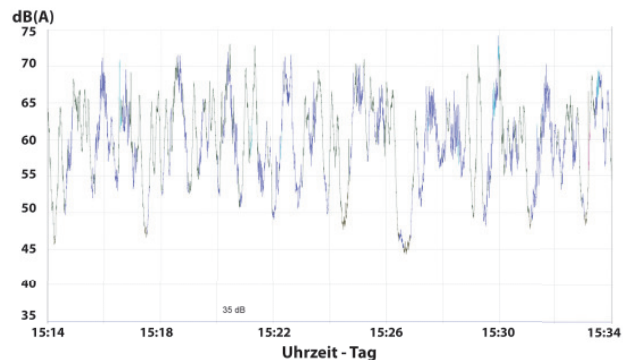
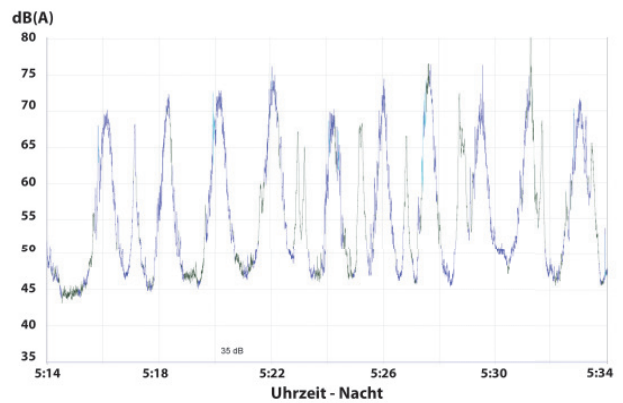
## Literatur

- [1] D. Hemmer, C. Pörschmann (2010). Testsystem zum Vergleich verschiedener Parameter zur Verbesserung der Erkennungsleistung bei der Flugzeuggeräuschidentifikation. In: Fortschritte der Akustik - DAGA 2010, DEGA e.V., D - Oldenburg, pp. 829-830